

BİTLİS İL ÖZEL İDARESİ

2020 YILI FAALİYET
RAPORU

ENES KAPLAN

2020

SUNUM

I- GENEL BİLGİLER

A – Misyon ve Vizyon.....	5
B – Yetki, Görev ve Sorumluluklar	5-11
C – İdareye İlişkin Bilgiler.....	13
1 – Fiziksel Yapı.....	12-15
2 – Teşkilât Yapısı	16
3 – Bilgi ve Teknolojik Kaynaklar.....	17
4 – İnsan Kaynakları	18-20
5 – Sunulan Hizmetler	21
6 – Yönetim ve İç Kontrol Sistemi.....	21

II- AMAÇ ve HEDEFLER

A – İdarenin Amaç ve Hedefleri.....	22
B – Temel Politikalar ve Öncelikler.....	23

III- FAALİYETLERE İLİŞKİN BİLGİ VE DEĞERLENDİRMELER

A – Mali Bilgiler.....	25
1 – Bütçe Uygulama Sonuçları	25-26
2 – Temel Mali Tablolara İlişkin Açıklamalar.....	27-28
B – Performans Bilgileri	28
1 – Faaliyet ve Proje Bilgileri	28-98

IV- KURUMSAL KABİLİYET VE KAPASİTENİN DEĞERLENDİRİLMESİ

A – Üstünlükler.....	99
B – Zayıflıklar.....	99
C – Değerlendirme.....	100

V- ÖNERİ VE TEDBİRLER

İÇ KONTROL GÜVENCE BEYANI.....	102-114
--------------------------------	---------



SUNUŞ

2020 Yılında Bitlis İl Özel İdaresi bütçesi ile tahsis edilen ödenekler çerçevesinde yürütülen faaliyetler ve yapılan çalışmalara ilişkin” 2020 Yılı Faaliyet Raporu” 5302 sayılı İl Özel İdaresi Kanunu’nun 39 uncu ve 5018 sayılı Kamu Mali Yönetimi ve Kontrol Kanunu’nun 41 inci maddeleri gereğince, İl Genel Meclisimizin siz değerli üyelerinin tasviplerine sunulmuştur.

Sizlere sunulan Bitlis İl Özel İdaresi 2020 Yılı Faaliyet Raporunda; stratejik plan ve performans hedefleri çerçevesinde, İl Genel Meclisince kabul edilerek yürürlüğe giren bütçe ve yapılan çalışma programı doğrultusunda gerçekleştirilen faaliyetler özet olarak belirtilmiştir.

2020 Yılında yürütülen faaliyetler kapsamında; İl Özel İdaresinin mali imkanları ile personel kaynağı en iyi şekilde değerlendirilmiş, İlimizin ve köylerimizin ihtiyaçları ile vatandaşlarımızın talepleri göz önünde bulundurularak, İlimizin gelişmesine, kalkınmasına ve tanıtımına katkı sağlayacak Eğitim, Sağlık, Tarım, Kültür ve Turizm, Gençlik ve Spor, Kırsal Altyapının güçlendirilmesi ve köylere yönelik diğer hizmetler alanlarında önemli yatırım ve çalışmalar gerçekleştirilmiştir.

2020 Yılında gerçekleştirdiğimiz faaliyetlerde, desteğini esirgemeyen İl Genel Meclisimizin siz değerli üyelerine içtenlikle teşekkür ederim.

2021 Yılı Çalışma Döneminin de İlimiz ve Ülkemiz için başarılı geçmesini diler, tüm meclis üyelerimizi ve çalışmalarımıza emeği geçenleri saygı ve muhabbetle selamlarım.

Oktay ÇAĞATAY
VALİ

I-GENEL BİLGİLER

A- Misyon ve Vizyon

B- Yetki, Görev ve Sorumluluklar

C- İdareye İlişkin Bilgiler

1-Fiziksel Yapı

2-Teşkilât Yapısı

**3-Bilgi ve Teknolojik
Kaynaklar**

4-İnsan Kaynakları

5-Sunulan Hizmetler

6-Yönetim ve İç Kontrol Sistemi

I- GENEL BİLGİLER

A- Misyon ve Vizyon

Misyon

Bitlis ilindeki kişi ve kuruluşlara yönelik, başta eğitim, sağlık, tarım, çevre ve bayındırlık alanlarında olmak üzere yasalarla belirlenen tüm kamu hizmetlerini, katılımcılık, etkinlik, saydamlık, ilkeleri çerçevesinde yürütmek; özellikle tarihi ve doğal zenginlikleri de değerlendirerek, ilin kaynaklarının bir plan dahilinde, rasyonel biçimde dağıtımını ve kullanımını sağlayarak birey, aile ve toplum refahını artırmak amacıyla dezavantajlı kesimler öncelikli olmak üzere tüm toplumu hedefleyen katılımcı anlayışla, adil ve arz odaklı bütüncül sosyal politikalar üretmek, uygulamak ve izlemek.

Vizyonumuz

Doğal, Tarihi ve Kültürel yapısıyla yaşanabilir ve sürdürülebilir bir dünya kenti olma yolunda sınırlı kaynakları verimli kullanarak maksimum faydayı üreten; hizmet sunumunda insan odaklılığı esas alan ve bölgeler arası gelişmişlik farkını en aza indiren öncü bir kurum olmak.

B-Yetki, Görev ve Sorumluluklar

İl özel idaresi mahallî müşterek nitelikte olmak şartıyla;

a) Gençlik ve Spor, Sağlık, Tarım, Sanayi ve Ticaret; İl Özel İdaresi görev sahası içinde, ilin çevre düzeni planı, bayındırlık ve iskân, toprağın korunması, erozyonun önlenmesi, kültür, sanat, turizm, sosyal hizmet ve yardımlar, yoksullara mikro kredi verilmesi, çocuk yuvaları ve yetiştirme yurtları; ilk ve orta öğretim kurumlarının arsa temini, binalarının yapım, bakım ve onarımı ile diğer ihtiyaçlarının karşılanmasına ilişkin hizmetleri il sınırları içinde,

b) İmar, yol, su, kanalizasyon, katı atık, çevre, acil yardım ve kurtarma, orman köylerinin desteklenmesi, ağaçlandırma, park ve bahçe tesisine ilişkin hizmetleri belediye sınırları dışında, yapmakla görevli ve yetkilidir.

Bakanlıklar ve diğer merkezi idare kuruluşları; yapım, bakım ve onarım işleri, devlet ve il yolları, içme suyu, sulama suyu, kanalizasyon, enerji nakil hattı, sağlık, eğitim, kültür, turizm, çevre, imar, bayındırlık, iskan, gençlik ve spor gibi hizmetlere ilişkin yatırımlar ile bakanlıklar ve diğer merkezi idare kuruluşlarının görev alanına giren diğer yatırımları, kendi bütçelerinde bu hizmetler için ayrılan ödenekleri il özel idarelerine aktarmak suretiyle gerçekleştirebilir. İş, il özel idaresinin tabi olduğu usul ve esaslara göre sonuçlandırılır.

İl özel idaresi bütçesinden, emniyet hizmetlerinin gerektirdiği teçhizat alımıyla

ilgili harcamalar yapılabilir.

İl özel idaresi hizmetleri, vatandaşlara en yakın yerlerde ve en uygun yöntemlerle sunulur. Hizmet sunumunda özür, yaşlı, düşkün ve dar gelirlilerin durumuna uygun yöntemler uygulanır.

Hizmetlerin diğer mahallî idareler ve kamu kuruluşları arasında bütünlük ve uyum içinde yürütülmesine yönelik koordinasyon o ilin Valisi tarafından sağlanır.

İl Özel İdaresi Karar Organları;

- Vali
- İl Genel Meclisi
- İl Encümeni

Vali ;

Vali, il özel idaresinin başı ve tüzel kişiliğinin temsilcisidir.

Valinin Görev ve Yetkileri

- a) İl özel idaresi teşkilâtının en üst amiri olarak il özel idaresi teşkilâtını sevk ve idare etmek, il özel idaresinin hak ve menfaatlerini korumak.
- b) İl özel idaresini stratejik plâna uygun olarak yönetmek, il özel idaresinin kurumsal stratejilerini oluşturmak, bu stratejilere uygun olarak bütçeyi, il özel idaresi faaliyetlerinin ve personelinin performans ölçütlerini hazırlamak ve uygulamak, izlemek ve değerlendirmek, bunlarla ilgili raporları meclise sunmak.
- c) İl özel idaresini Devlet dairelerinde ve törenlerde, davacı veya davalı olarak da yargı yerlerinde temsil etmek veya vekil tayin etmek.
- d) İl encümenine başkanlık etmek.
- e) İl özel idaresinin taşınır ve taşınmaz mallarını idare etmek.
- f) İl özel idaresinin gelir ve alacaklarını takip ve tahsil etmek.
- g) Yetkili organların kararını almak şartıyla sözleşme yapmak.
- h) İl genel meclisi ve encümen kararlarını uygulamak.
- i) Bütçeyi uygulamak, bütçede meclis ve encümenin yetkisi dışında kalan aktarmaları yapmak.
- j) İl özel idaresi personelini atamak.
- k) İl özel idaresi, bağlı kuruluşlarını ve işletmelerini denetlemek.
- l) Şartsız bağışları kabul etmek.
- m) İl halkının huzur, esenlik, sağlık ve mutluluğu için gereken önlemleri almak.
- n) Bütçede yoksul ve muhtaçlar için ayrılan ödeneği kullanmak.
- o) Kanunlarla il özel idaresine verilen ve il genel meclisi veya il encümeni kararını gerektirmeyen görevleri yapmak ve yetkileri kullanmak.

İl Genel Meclisi;

İl Genel Meclisi, İl Özel İdaresinin karar organıdır ve ilgili kanunda gösterilen esas ve usullere göre ildeki seçmenler tarafından seçilmiş üyelerden oluşur. İl Genel Meclisine kanunla özel yetkiler verilmiştir. Örneğin, Meclis İl Özel İdaresinin ve bağlı kuruluşlarının kadrolarının ihdas, iptal ve değiştirilmesine karar verebilmektedir. İl Genel Meclisi üyeleri arasından gizli oyla seçilen İl Genel Meclisi Başkanı tarafından yönetilir.

ADI SOYADI	GÖREVİ
CEMALETTİN KİNÇ	MECLİS BAŞKANI
Maşallah ERKOÇ	MECLİS 1. BAŞKAN VEKİLİ
Abdurrahman ELÜSTÜ	MECLİS 2. BAŞKAN VEKİLİ
Ertuğ Buğra AZAPAĞASI	ASİL KATİP ÜYE
Mehmet Ali AKHAN	ASİL KATİP ÜYE
Sıddık KARDAŞ	YEDEK KATİP ÜYE
M. Şirin KORKMAZ	YEDEK KATİP ÜYE

2020 YILI İL GENEL MECLİS ÜYE LİSTESİ			
S.NO	İLÇE	ADI SOYADI	PARTİSİ
1	MERKEZ	Yusuf ULAŞTAN	AKPARTİ
2	MERKEZ	Cezmi BİRİŞİK	AKPARTİ
3	MERKEZ	Maşallah ERKOÇ	AKPARTİ
4	MERKEZ	Medeni YALÇINKAYA	HDP (Gör. Uzak.)
5	ADİLCEVAZ	Nevzat KARAHAN	AKPARTİ
6	ADİLCEVAZ	Muhacir KESERCİ	HDP
7	ADİLCEVAZ	Halil SERGİCİ	SAADET PARTİSİ
8	AHLAT	Ertuğ Buğra AZAPAĞASI	AKPARTİ
9	AHLAT	Nihat ÇAĞLAYAN	HDP
10	AHLAT	Murat OĞUZ	HDP
11	GÜROYMAK	Abdurrahman ELÜSTÜ	AKPARTİ
12	GÜROYMAK	Şahin AYTİĞ	DEMOKRAT PARTİ
13	GÜROYMAK	İsa ERKOÇ	HDP (Gör. Uzak.)
14	HİZAN	Hikmet OKUR	AKPARTİ
15	HİZAN	M. Şirin KORKMAZ	AKPARTİ
16	HİZAN	İsmail ÇOBAN	HDP
17	MUTKİ	Cemalettin KİNÇ	AKPARTİ
18	MUTKİ	M. Reşit ACUN	AKPARTİ
19	MUTKİ	Sıddık KARDAŞ	AKPARTİ
20	TATVAN	M. Emin BAĞATUR	AKPARTİ
21	TATVAN	M. Ali AKHAN	AKPARTİ
22	TATVAN	M. Salih KILIÇ	HDP
23	TATVAN	Mehmet AĞAR	HDP (Gör. Uzak.)
24	TATVAN	Sıddık KARAKOÇ	HDP (Gör. Uzak.)

İHTİSAS KOMİSYONLARI

5302 Sayılı Kanununun 16. maddesi ve İl Genel Meclisi Çalışma Yönetmeliğinin 20. maddeleri gereği bir yıl görev yapmak üzere üyeleri arasından en az üç, en fazla beş kişiden oluşan ihtisas komisyonları kurulabilir. Plân ve Bütçe ile İmar ve Bayındırlık komisyonları en çok yedi kişiden meydana gelir.

İhtisas komisyonları, her siyasi parti grubunun ve bağımsız üyelerin il genel meclisindeki üye sayısının meclis üye tam sayısına oranlanması suretiyle oluşturulur. Eğitim, kültür ve sosyal hizmetler komisyonu, İmar ve bayındırlık komisyonu, Çevre ve sağlık komisyonu ile Plân ve bütçe komisyonu kurulması zorunludur.

İmar ve bayındırlık komisyonu dışındaki komisyonların çalışma süreleri meclisin toplantı süresiyle sınırlıdır. Meclis toplantısını müteakip imar ve bayındırlık komisyonu en fazla on iş günü, diğer komisyonlar ise beş iş günü toplanarak kendisine havale edilen işleri sonuçlandırır. Rapor bu sürenin sonunda meclise sunulmadığı takdirde, konu meclis başkanı tarafından doğrudan gündeme alınır.

Kaymakamlar ve ildeki kamu kuruluşlarının amirleri ve ildeki kamu kurumu niteliğindeki meslek kuruluşları, üniversite ve sendikalar ile gündemdeki konularla ilgili köy ve mahalle muhtarları ile sivil toplum örgütlerinin temsilcileri, oy hakkı olmaksızın kendi görev ve faaliyet alanlarına giren konuların görüşüldüğü ihtisas komisyonu toplantılarına katılabilir ve görüş bildirebilir.

İhtisas komisyonlarının görev alanına giren işler bu komisyonlarda görüşüldükten sonra il genel meclisinde karara bağlanır.

Komisyon çalışmalarında uzman kişilerden yararlanılabilir.

Komisyon raporları alenidir, çeşitli yollarla halka duyurulur ve isteyenlere il genel meclisi tarafından belirlenecek bedel karşılığında verilir.

İMAR BAYINDIRLIK İHTİSAS KOMİSYONU	
ADI SOYADI	GÖREVİ
Cezmi BİRİŞİK	Başkan
Cemalettin KİNÇ	Üye
Sıddık KARDAŞ	Üye
M. Şirin KORKMAZ	Üye
Murat OĞUZ	Üye
İsmail ÇOBAN	Üye

PLAN BÜTÇE İHTİSAS KOMİSYONU	
ADI SOYADI	GÖREVİ
Yusuf ULAŞTAN	Başkan
Abdurrahman ELÜSTÜ	Üye
M. Ali AKHAN	Üye
M. Emin BAĞATUR	Üye
Muhacir KESERCİ	Üye

EĞİTİM, KÜLTÜR VE SOSYAL HİZMETLER İHTİSAS KOMİSYONU	
ADI SOYADI	GÖREVİ
M. Ali AKHAN	Başkan
Yusuf ULAŞTAN	Üye
Abdurrahman ELÜSTÜ	Üye
Muhacir KESERCİ	Üye

ÇEVRE VE SAĞLIK İHTİSAS KOMİSYONU	
ADI SOYADI	GÖREVİ
M. Reşit ACUN	Başkan
Maşallah ERKOÇ	Üye
M. Emin BAĞATUR	Üye
Şahin AYTİĞ	Üye

GENÇLİK VE SPOR İHTİSAS KOMİSYONU	
ADI SOYADI	GÖREVİ
Abdurrahman ELÜSTÜ	Başkan
M. Şirin KORKMAZ	Üye
M. Ali AKHAN	Üye
Muhacir KESERCİ	Üye
İsmail ÇOBAN	Üye

SU YOL VE ALT YAPI İHTİSAS KOMİSYONU	
ADI SOYADI	GÖREVİ
Nevzat KARAHAN	Başkan
Ertuğ Buğra AZAPAĞASI	Üye
Hikmet OKUR	Üye
Nihat ÇAĞLAYAN	Üye
M. Salih KILIÇ	Üye

KÖYLERE YÖNELİK HZMETLER İHTİSAS KOMİSYONU	
ADI SOYADI	GÖREVİ
Hikmet OKUR	Başkan
Ertuğ Buğra AZAPAĞASI	Üye
Nevzat KARAHAN	Üye
Nihat ÇAĞLAYAN	Üye
M. Salih KILIÇ	Üye

ÖZEL İDARE VE YATIRIMLARI İZLEME İHTİSAS KOMİSYONU	
ADI SOYADI	GÖREVİ
Ertuğ Buğra AZAPAĞASI	Başkan
Hikmet OKUR	Üye
Nevzat KARAHAN	Üye
Nihat ÇAĞLAYAN	Üye
M. Salih KILIÇ	Üye

AR-GE İHTİSAS KOMİSYONU	
ADI SOYADI	GÖREVİ
M. Emin BAĞATUR	Başkan
Maşallah ERKOÇ	Üye
Hikmet OKUR	Üye
Nihat ÇAĞLAYAN	Üye
M. Salih KILIÇ	Üye

TARIM HİZMETLERİ İHTİSAS KOMİSYONU	
ADI SOYADI	GÖREVİ
Maşallah ERKOÇ	Başkan
M. Reşit ACUN	Üye
Yusuf ULAŞTAN	Üye

DENETİM KOMİSYONU

5302 Sayılı Kanununun 17. maddesi gereği İl Genel Meclisi, her yılın ocak ayında yapılacak toplantısında il özel idaresinin bir önceki yıl gelir ve giderleri ile hesap ve işlemlerinin denetimi için kendi üyeleri arasından gizli oyla ve üye sayısı üçten az, beşten çok olmamak üzere bir denetim komisyonu oluşturur. Komisyon, her siyasi parti grubunun ve bağımsız üyelerin il genel meclisindeki üye sayısının meclis üye tam sayısına oranlanması suretiyle oluşur.

Komisyon, vali tarafından il özel idare binası içinde belirlenen yerde çalışır ve çalışmalarında uzman kişi ve kuruluşlardan yararlanabileceği gibi valinin onayıyla kamu kuruluşları personelinden de yararlanabilir. Komisyon tarafından istenen bilgi ve belgelerin iade edilmek üzere verilmesi zorunludur.

Komisyon, çalışmasını şubat ayı sonuna kadar tamamlar ve buna ilişkin raporunu, izleyen ayın on beşine kadar meclis başkanlığına sunar.

Konusu suç teşkil eden hususlarla ilgili olarak meclis başkanlığı tarafından yetkili mercilere suç duyurusunda bulunulur.

DENETİM KOMİSYONU	
ADI SOYADI	GÖREVİ
Yusuf ULAŞTAN	Başkan
Cezmi BİRİŞİK	Sözcü
Sıddık KARDAŞ	Üye
M. Salih KILIÇ	Üye
Nihat ÇAĞLAYAN	Üye

İl Encümeni;

Kanuna göre il encümeni, valinin başkanlığında, il genel meclisinin her yıl kendi üyeleri arasından bir yıl için gizli oyla seçeceği üç üye ile valinin her yıl birim amirleri arasından seçeceği üç üyeden oluşur. Böylece encümenin toplam 7 kişiden oluşması öngörülmüştür. Valinin katılmadığı encümen toplantısına genel sekreter başkanlık eder. İl encümeni, Yönetim Komitesi veya icra Komitesi gibi vazife görür. Encümenin en önemli görevi stratejik plan ve yıllık çalışma programı ile bütçe ve kesin hesabı inceleyip il genel meclisine görüş bildirmektir. Encümenin, haftada en az bir defa üye tam sayısının salt çoğunluğuyla toplanması öngörülmüştür.

İL ENCÜMENİ	
ADI SOYADI VE ÜNVANI	GÖREVİ
Oktay ÇAĞATAY (VALİ)	Başkan
Adem AYDOĞDU (Genel Sekreter)	Encümen Üyesi (Vali olmadığında İl Encümenine Başkanlık etmiştir.)
İl Genel Meclisince Seçilen İl Encümen Üyeleri	
Cezmi BİRİŞİK	
M. Şirin KORKMAZ	
Sıddık KARDAŞ	
Atanmış Üyeler	
Halil AVKAN (Genel Sekreter Yardımcısı)	Atanmış Üye
Hamdullah GEYLANİ (Genel Sekreter Yardımcısı)	Atanmış Üye

C- İdareye İlişkin Bilgiler

1- Fiziksel Yapı



İL ÖZEL İDARESİ HİZMET BİNASI FİZİKİ DURUM CETVELİ	
BİNALAR	TOPLAM İNŞAAT ALANI
Teshin Merkez Binası (Z)	200 M ²
Hizmet Binası (B+Z+5)	7980,87 M ²
Misafirhane Binası (Z+1)	1097,86 M ²
Atölye Binası (Z)	602,97 M ²
Ambar Binası(Z)	858,69 M ²
Nizamiye-1 Binası (Z)	76,44 M ²
Nizamiye-2 Binası (Z)	36,00 M ²
Garaj-1 Binası (Z)	375,24 M ²
Garaj-2 Binası (Z)	375,24 M ²
Benzinlik Binaları (Z)	184,09 M ²
TOPLAM	12787,40 M²

MAKİNE İCMAL PARKI

İl Özel İdaresi İş Makineleri Listesi

SIRA NO	CİNSİ	MEVCUT KAPASİTESİ
1	Kamyon	21
2	Araç Çekici	2
3	Ekskavatör	3
4	Vinç	1
5	Rotatif kar Makinası	5
6	Silindir(Vibrasyonlu)	2
7	Greyder	15
8	Tanker	1
9	Arazi Binek Jeep	3
10	Pick-Up 4x4	23
11	Traktör (lastik teker)	1
12	Dozer	5
13	Yükleyici Lastik Teker	20
14	Treyler Dorse	2
15	İtfaiye Aracı	1

2020 YILINDA ALIMI YAPILAN ARAÇLAR

CİNS	ADET
KAZICI YÜKLEYİCİBACKHOE LOADERHMK 102S ALPHA 417.513,00TL	1
YÜKLEYİCİLOADERHMK 640WL 1.524172,00-TL	1

ORTAK OLDUĞUMUZ ŞİRKETLER

S.NO	İŞTİRAK/ŞİRKETİN ADI	ORTAKLIK TARİHİ	HİSSE ORANI %	AÇIKLAMALAR
1	BİTLİS ASFALT İMALAT NAKLİYE YAPI TAAHHÜT SANAYİ TİCARET AŞ.	2002	84,8%	Şirket 2002 Yılında İl Özel İdaresinin 84,8% ,
2	BİTLİS ORGANİZE SANAYİ	2000	33,33%	Şirket 2000 Yılında İl Özel İdaresinin 33,33% Bitlis Belediyesinin 33,33% ve Bitlis Ticaret ve Sanayi Odasının 33,33% hisse ortaklığı ile kurulmuştur.
3	Bitlis Gıda Maddeleri AŞ.			Atıl Durumda



TEŞKİLAT ŞEMASI

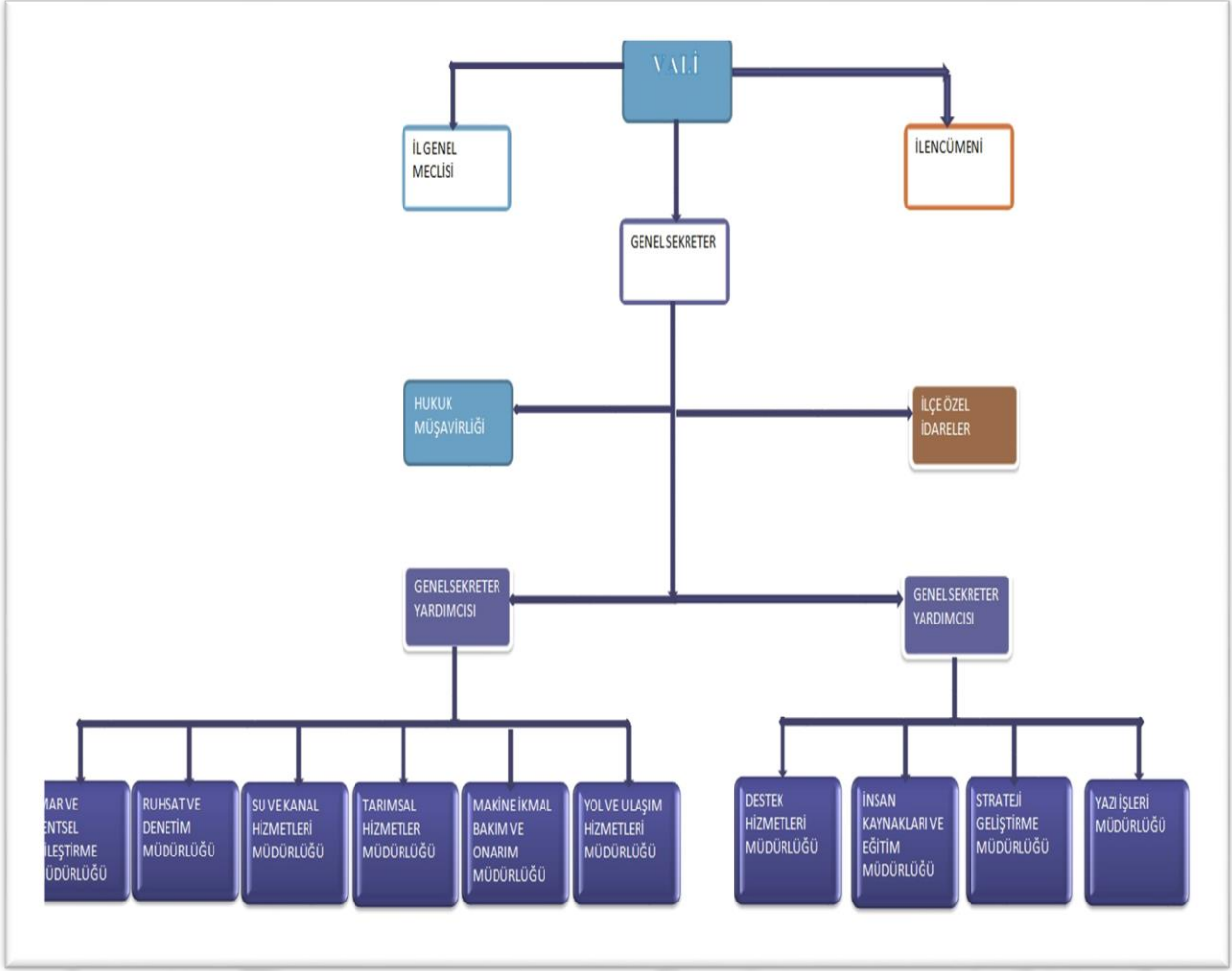

BİLGİ VE TEKNOLOJİK KAYNAKLAR

DONANIM	
C İ N S İ	ADEDİ
Masaüstü Bilgisayar	64
Laptop	43
Yazıcı	60
Faks	8
Tarayıcı	17
Projeksiyon	2
Server	2
Switch	15
Kesintisiz Güç Kaynağı	8
Yedekleme Ünitesi	0
GNSS GPS KORS	15
Total Station (Ölçüm Cihazı)	3
GPS Cihazı (küresel Yer Belirleme Sistemi)	2
IPECS Santral (300 Kullanıcı)	7
FCT (Fixed-To-Cellular Terminal) Telefon Santrali	5
Güvenlik Duvarı Cihazı	1
YAZILIM	
Mimari Çizim Programı	0
Statik Analiz Programı	1
Yaklaşık Maliyet ve Hakediş Programı	20
Harita Çizim Programı	1
Maaş Programı	2
Gelir Programı	1
Araç Takip Programı	1

a) İişleri Bakanlığı tarafından e-iişleri projesi kapsamında hazırlanan ve İl Özel İdarelerinin "Analitik Büte" ve "Tahakkuk Esasına Dayalı Muhasebe", "Taşınır", "Taşınmaz", "Gelir", "Harcama", "Varlık Muhasebesi", "Ruhsat", "Evrak" ile ilgili iş ve işlemlerinin elektronik ortamda yürütebilmelerini sağlayacak olan Bilgi Yönetim Sistemi, İdaremizde uygulanmaktadır.

Proje çizimlerinde Mühendislik Çizim Programları, 4734 sayılı Kamu İhale Kanunu, her türlü kira gelirlerinin, madenlerden alınan katkı paylarının, su kuyu ve ruhsatlardan alınan gelirlerin tahakkuk ve tahsilatlarının takip edildiği programlar, Araç Takip Programı kullanılmaktadır.

b) Coğrafi Bilgi Sistemleri Bürosu;

Bitlis İl Özel idaresi bünyesinde kurulan Coğrafi Bilgi Sistemleri 2015 yılının ortalarında merkez ile ve diğeri ilelerin kurumumuzun sorumluluk ağında bulunan ve bulunacak olan bütün yol envanteri (yol genişliğı, kaplama cinsi, gruplandırma ve sanat yapıları) bilgilerini toplayarak çalışmalarına başlamış ve yapılan arazi çalışması son derece hassas olup 2017 yılı sonuna kadar devam etmiştir.

2017 yılında Kurumumuz bünyesinde kurulan Coğrafi Bilgi Sistemleri bürosunda 1 Harita Mühendisi 1 Bilgisayar Programcısı görevlendirilmiş, kurulumu gerçekleşen Coğrafi Bilgi Sistemleri Biriminde toplanan veriler değerlendirilerek GOMAP yazılım programı sayesinde akıllı veri özelliğı kazandırılıp, Çevre ve Şehircilik Bakanlığı Yerel Yönetimler Genel Müdürlüğüne server ile bilgi aktarımı sağlanmaktadır.

Yapılan çalışmalar içerisinde, Yol ağı envanteri, İçme suyu hattı, Kanalizasyon hattı, Köy yerleşik alanları, Sulama ve Hayvan içme suyu göletleri, Maden ruhsat alanları ve Maden İşletme alanları ve köy mahalle envanter çalışmalarının coğrafi verileri tamamlanmış ancak, proje bilgileri eksiktir. Eksik olan bilgiler Çevre ve Şehircilik Bakanlığı Yerel Yönetimler Genel Müdürlüğü tarafından yayımlanan köy alt yapısı envanter bilgileri üretim rehberine uygun bir şekilde hazırlanarak server ile aynı zaman diliminde gerekli yerlere gönderimi sağlanacaktır.

İnsan Kaynakları

Aşağıdaki tablolarda da görüldüğü üzere 96 dolu 54 boş memur kadrosu ve 86 işi kadrosu ile toplam 172 personelimiz bulunmaktadır.

SÜREKLİ MEMUR KADROLARINI GÖSTERİR CETVEL

SIRA NO	SINIFI	ÜNVANI	DOLU	BOŞ	TOPLAM
1	G.İ.H	Genel Sekreter	1	0	1
2	G.İ.H	Genel Sekreter Yardımcısı	1	1	2
3	G.İ.H	Srtareji Geliştirme Müdürü	1	0	1
4	G.İ.H	İnsan Kayn.ve Eğitim Müdürü	1	0	1
5	G.İ.H	Destek Hizmetler Müdürü	1	0	1
6	G.İ.H	İmar ve Kents.İyl.Müdürü	1	0	1
7	G.İ.H	Yazı İşleri Müdürü	1	0	1
8	G.İ.H	Yol ve Ulaşım Hizmetler Müdürü	0	1	1
9	G.İ.H	Su ve Kanal Hizmetler Müdürü	1	0	1
10	G.İ.H	Ruhsat ve Denetim Müdürü	0	1	1
11	G.İ.H	Tarımsal Hizmetler Müdürü	1	0	1
12	G.İ.H	Makine İkmal ve Onarım Müdürü	0	1	1
13	G.İ.H	Muhasebe Müdürü	1	0	1
14	G.İ.H	Bütçe Müdürü	0	1	1
15	G.İ.H	Müdür	0	2	2
16	G.İ.H	İlçe Özel İdare Müdürü	4	2	6
17	G.İ.H	Mali Hizmetler Müdürü	1	0	1
18	G.İ.H	Hukuk Müşaviri	0	1	1
19	G.İ.H	Uzman	1	5	6
20	G.İ.H	Şef	8	4	12
21	G.İ.H	Memur	5	11	16
22	G.İ.H	Bilgisayar İşletmeni	1	0	1
23	G.İ.H	V.H.K.İşletmeni	14	4	18
24	G.İ.H	Şoför	4	2	6
25	G.İ.H	Muhasebeci	3	0	3
28	T.H.S	Mühendis	11	5	16
29	T.H.S	Mimar	1	1	2
30	T.H.S	Ekonomist	0	1	1
31	T.H.S	Arkeolog	1	0	1
32	T.H.S	Şehir Plancısı	0	1	1
33	T.H.S	Sanat Tarihçisi	0	1	1
34	T.H.S	Tekniker	25	3	28
	T.H.S	Teknisyen	0	3	3
35	A.H	Avukat	0	1	1
36	S.H	Sosyal Çalışmacı	0	1	1
37	S.H	Tabip	0	1	1
38	Y.H.S	Kaloriferci	1	0	1
39	Y.H.S	Hizmetli	6	0	6
		TOPLAM	96	54	150

İHDAS OLUNAN SÜREKLİ İŞÇİ KADROLARINI GÖSTERİR CETVEL

Sıra	Sınıf	Görev Unvanı	Adet	Tarih	Sayısı
1.	Daimi İşçi	Ambar Hizmetlisi	1		
2.	Daimi İşçi	Asf.Ser.Oprt.Yard.	2		
3.	Daimi İşçi	Asfalt Ustası	1		
4.	Daimi İşçi	Aşçı	3		
5.	Daimi İşçi	Atelye Usta Yard.	1		
6.	Daimi İşçi	Atelye Ustası	6		
7.	Daimi İşçi	Bina ve Mal Bakıcısı	2		
8.	Daimi İşçi	Distribütör Operatörü	1		
9.	Daimi İşçi	Düz İşçi	6		
10.	Daimi İşçi	Elektrik Tesisat Ustası	5		
11.	Daimi İşçi	İnşaat Ustası	11		
12.	Daimi İşçi	İş Mak.Oprt.B.	4		
13.	Daimi İşçi	İş Mak.Şoförü	2		
14.	Daimi İşçi	İş Mak.Yağcısı	4		
15.	Daimi İşçi	İşletme Teknisyeni	1		
16.	Daimi İşçi	Operatör	19		
17.	Daimi İşçi	Seyyar Tamir Ustası	5		
18.	Daimi İşçi	Sürveyan	1		
19.	Daimi İşçi	Şoför	9		
20.	Daimi İşçi	Yağcı	1		
21.	Daimi İşçi	Temizlikçi	1		
	TOPLAM		86		

2- Sunulan Hizmetler

Gençlik ve spor, sađlık, tarım, sanayi ve ticaret; Belediye sınırları il sınırı olan Büyükşehir Belediyeleri hariç ilin çevre düzeni plânı, bayındırlık ve iskân, toprađın korunması, erozyonun önlenmesi, kültür, sanat, turizm, sosyal hizmet ve yardımlar, yoksullara mikro kredi verilmesi, çocuk yuvaları ve yetiştirme yurtları; ilk ve orta öğretim kurumlarının arsa temini, binalarının yapım, bakım ve onarımı ile diđer ihtiyaçlarının karşılanmasına ilişkin hizmetleri il sınırları içinde, imar, yol, su, kanalizasyon, katı atık, çevre, acil yardım ve kurtarma orman köylerinin desteklenmesi, ağaçlandırma, park ve bahçe tesisine ilişkin hizmetleri belediye sınırları dışında, ayrıca İl Özel İdaresi bütçesinden, emniyet hizmetlerinin gerektirdiđi teçhizat alımıyla ilgili harcamaları yapmakla görevli ve yetkilidir

İl Özel İdaresi hizmetleri, vatandaşlara en yakın yerlerde ve en uygun yöntemlerle sunulur. Hizmet sunumunda özürllü, yaşlı, düşkün ve dar gelirlilerin durumuna uygun yöntemler uygulanır.

3- Yönetim ve İç Kontrol Sistemi

İdareimizde henüz iç denetçi atanmadığından dolayı, Yönetim ve iç Kontrol Sistemi hiyerarşik yapı içinde sağlanmaktadır.

5302 Sayılı İl Özel İdaresi Kanununun 17. maddesinde belirtildiđi üzere “ İl Genel Meclisi, her yılın ocak ayında yapılacak toplantısında İl Özel İdaresinin bir önceki yıl gelir ve giderleri ile hesap ve işlemlerinin denetimi için kendi üyeleri arasından gizli oyla ve üye sayısı üçten az, beşten çok olmamak üzere bir denetim komisyonu oluşturur “ denilmektedir.

Buna göre 2020 yılı ocak ayında İl Özel İdaresinin bir önceki yıl gelir ve giderleri ile hesap ve işlemlerinin denetimi için denetim komisyonu oluşturulmuştur.

I-

AMAÇ VE HEDEFLER

A-İdarenin Amaç Ve Hedefleri
B-Temel Politikalar Ve Öncelikler
II- AMAÇ ve HEDEFLER

A- İdarenin Amaç ve Hedefleri

- Kurumdaki orta ve üst yöneticilerin yöneticilik ve liderlik yetkinliklerini; insan kaynağının yetkinliklerini geliştirmeye yönelik sistemli eğitimler verilecek ve stratejik planlama sürecinin sonraki dönemlerde de sağlıklı ve etkin bir şekilde hazırlanmasını ve uygulanmasını sağlamaya yönelik çalışmalar yapılacaktır.
- Hizmetlerin hızlı sağlıklı yürütülebilmesi için uygun çalışma alanları oluşturulacaktır.
- Kurumun gelir girdilerinin artırılmasına yönelik olarak taşınır ve taşınmaz malların çeşitli yollarla (kira, satış, amme hizmeti vb.) değerlendirilecek ve gelirler artırılabilecektir.
- Planlı ve plansız alanlarda, imar ve kentsel iyileştirme açısından ihtiyaç duyulan öncelikli eksiklikler tamamlanacaktır.
- Kırsal kesimdeki yaşam kalitesinin yükseltilmesini sağlamak amacıyla, kanalizasyon, atık suyun arıtılması, katı atıkların toplanması vb. sorunları gidermeye yönelik hizmetler sunulacaktır.
- Yenilenebilir enerji kaynaklarını en verimli ve en ekonomik şekilde kullanılması için çalışmalar yapılacaktır.
- Kırsal kesimdeki yaşam kalitesinin yükseltilmesini sağlamak amacıyla, yerleşim yerlerinin içme ve kullanma suyu ihtiyaçlarının tamamı karşılanacak, su kayıp-kaçakları önlenecek, mevcut şebekeler iyileştirilerek sağlıklı ve çevre dostu malzeme kullanımı yaygınlaştırılacaktır.
- İdare ve Köydes projeleri kapsamında; yol ve ulaşım, içmesuyu, tarımsal hizmet(sulama), kanalizasyon(atıksu), imar, ruhsat, emlak ve istimlak işlerine ait veri temalarının merkezi bir yapıda yönetilmesi ve karar vericiler için ihtiyaç duyulan her türlü sorgulama ve istatistik bilgilerin coğrafi bilgi sistemleri altında toplamak.
- Kırsal kesimde yaşayan vatandaşlarımızın ürün alternatiflerini arttırmak, pazar imkânlarını geliştirmek ve neticede refah düzeyini yükselterek, köyden kente göç oranını azaltmak için çalışmalar yapılacaktır.
- Yoldan kaynaklanabilecek kusurların azaltılması için ihtiyaç duyulan yerlerde ulaşım standardı yüksek yeni yollar yapılacak, mevcut yolların standardı yükseltilerek ihtiyaç

duyulan gerekli alt yapılar tamamlanacaktır.

- Kurumumuz yatırım hizmetlerinin sağlıklı olarak yürütülebilmesi için gerekli iş makineleri alınacak veya kiralama yoluna gidilecek; iş makinelerinin daha verimli çalıştırılması için gerekli bakım onarımları yapılacak ve ekonomik ömrünü tamamlamış iş makineleri servis dışı tutularak makine parkının işlerliği sağlanacaktır.
- Temel eğitimde nitelik ve nicelik ile ilgili sorunları çözmek için altyapı, insan kaynakları, rehberlik ve hizmet içi eğitim alanlarında yürütülen çalışmalara destek sağlanacak.
- Kültür varlıklarını açığa çıkarmak, varlık ve değerlerini koruyarak sürdürülebilirliklerini sağlama amacına destek sağlanacaktır.
- Kültür ve turizm varlıklarımızın tanınması ve bu sayede daha çok ziyaretçinin ilimizi ziyaret etmesi için bütün alternatif tanıtım imkânları kullanılarak ulusal ve uluslararası alanda tanıtım çalışmaları yapılarak Bitlis Turizminin markalaştırılma çalışmalarına destek sağlanacaktır.
- Kültür ve turizm varlıklarımızın korunması ve tanıtılması adına halkta ve turizm işletmelerine yönelik eğitim programları düzenlenerek kültürel miras bilinci oluşturulması ve kentin turizme hazır olması sağlanacaktır.
- İldeki turizm potansiyellerini en etkin ve verimli şekilde değerlendirebilmek için, ihtiyaç duyulan alt ve üstyapı çalışmaları yapılacaktır.
- Rekabet gücü yüksek, verimli ve kaliteli, marka oluşturabilecek bitkisel üretim modeline geçilmesi konusunda destek sağlanacaktır.
- Tarladan Sofraya Güvenli ve Sağlıklı Bir Üretim Modeline Geçilerek, Gıda Güvenliği Sağlanması konusunda ki çalışmalara katkı sağlanacaktır.
- Kırsal Alanda Tarımsal Altyapı Sağlanarak, Rekabet Gücü Yüksek Bir Tarım Sektörü Oluşturulması çalışmalarına katkı sağlanacaktır.
- Sağlık hizmetlerini her kesime modern ve kaliteli bir şekilde sunabilmek için İhtiyacı olan sağlık evlerinin bakım onarımı çalışmalarına destek verilecektir.
- Tedavi Edici Sağlık Hizmetlerinin kalitesi artırılacak, sağlık hizmetlerinin büyük oranda birinci basamakta gerçekleştirilmesini sağlamak amacıyla, bu sağlık kuruluşlarının alt yapısı ve insan kaynakları güçlendirilme çalışmaları ile Acil Sağlık Hizmetlerinde kalite arttırılarak acil vakaya ulaşma seviyesi istenilen düzeye çıkarılmasına destek sağlanacaktır.
- Sportif faaliyet ortamlarının oluşturulması ve geliştirilmesi amacıyla, il ve ilçe merkezlerinde yeni tesisler yapılacak, mevcut alt yapı tesislerinin verimli bir şekilde işleminin sağlanması ile amatör kulüplere mal ve malzeme yapılması sağlanacaktır.
- Çevre ve insan sağlığı ve güvenliği ön planda tutularak çalışma ortamı oluşturulacaktır
- İlimizdeki mevcut ormanların korunması, miktarlarının arttırılması ve köylerin ekonomik yapılarının güçlendirilmesi amacıyla ağaçlandırma çalışmalarına ile erozyon çalışmalarına destek verilecektir.

B- Temel Politikalar ve Öncelikler

- Katılımcılığı sağlayarak
- Şeffaf ve adil
- İhtiyaçlara duyarlı, vatandaş memnuniyetini esas alan,
- Kaynak israfını önleyerek
- Hızlı, etkin ve verimli bir şekilde hizmet sunmaktır.

Bu ilkeler çerçevesinde; istikrarlı bir ortamda, ilin sosyo-ekonomik ve kültürel gelişiminin sağlanmasını, insan kaynaklarının geliştirilmesini, bütüncül kırsal kalkınmaya önem

vererek köy- kent farkını en aza indirmeyi ve ilimizi turizm merkezi haline getirmeyi amaçlayan, insanca yaşamak için gerekli olan ilin fiziki altyapısını tamamlayan, yerinden yönetim anlayışını geliştiren temel politikalar benimsenerek çalışmalar sürdürülmektedir.

III - FAALİYETLERE İLİŞKİN BİLGİ VE DEĞERLENDİRMELER

A-Mali Bilgiler

1-Bütçe Uygulama Sonuçları

2-Temel Mali Tablolara İlişkin Açıklamalar

B-Performans Bilgileri

1-Faaliyet ve Proje Bilgileri

A- Mali Bilgiler

1- Bütçe Uygulama Sonuçları

BÜTÇE UYGULAMASI

İlimiz Özel İdaresi'nin 2020 Mali Yılı Gelir ve Gider Bütçesi 63.000.0000,00 TL olarak hazırlanmış, İl Genel Meclisimizin 25.11.2018 gün ve 308 sayılı Kararı ile kabul edilmiş olup, 2020 Mali Yılı başında uygulanmasına başlanmıştır.

2020 YILI GELİR BÜTÇESİ VE KESİN HESABI

KOD	AÇIKLAMA	BÜTÇE İLE TAHMİN EDİLEN	ÖZEL İDARE BÜTÇESİNDEN GERÇEKLEŞEN (Öz Gelir)	BAKANLIK BÜTÇESİNDEN GERÇEKLEŞEN	TOPLAM GERÇEKLEŞME
1	Vergi Gelirleri	90.000,00	609.995,39	0,00	609.995,39
3	Teşebbüs Ve Mülkiyet Gelirleri	511.001,00	639.593,94	0,00	639.593,94
4	Alınan Bağış ve Yardımlar İle Özel Gelirler	23,00	0,00	160.305.417,05	160.305.417,05
5	Diğer Gelirler	62.398.967,00	78.873.677,37	0,00	78.873.677,37
6	Sermaye Gelirleri	9,00	0,00	0,00	0
	TOPLAM	63.000.000,00	80.123.266,00	160.305.417,05	240.428.683,75

2020 YILI EKONOMİK SINIFLANDIRMAYA GÖRE GİDER BÜTÇESİ VE KESİN HESABI

KOD	AÇIKLAMA	BÜTÇE İLE TAHMİN EDİLEN	YILSONU TOPLAM ÖDENEĞİ	ÖZEL İDARE BÜTÇESİNDEN GERÇEKLEŞEN	BAKANLIK BÜTÇESİNDEN GERÇEKLEŞEN	TOPLAM GERÇEKLEŞME
1	Personel Giderleri	12.316.8871,00	46.021.523,34	15.582.713,81	30.438.809,53	46.021.523,34
2	Sosyal Güvenlik Kurumuna Devlet Primi Giderleri	1.908.240,00	8.744.143,38	1.741.733,31	7.002.410,07	8.744.143,38
3	Mal ve Hizmet Alım Giderleri	21.329.878,00	31.849.186,51	27.059.737,52	4.789.448,99	31.849.186,51
4	Faiz Giderleri	10.000,00	10.000,00	0,00	0,00	0,00
5	Cari Transferler	6.950.003,00	10.297.617,66	8.871.612,13	1.426.005,53	10.297.617,66
6	Sermaye Giderleri	15.495.008,00	125.679.136,01	26.881.475,54	98.797.660,47	125.679.136,01
7	Sermaye Transferleri	0,00	0,00	0,00	0,00	0,00
8	Borç Verme	0,00	0,00	0,00	0,00	0,00
9	Yedek Ödenekler	5.000.000,00	6.390.000,00	0,00	0,00	0,00
	TOPLAM	63.000.000,00	228.991.606,90	74.080.269,75	106.758.364,97	180.838.634,42

2020 YILI ÖZEL İDARE GİDER BÜTÇESİNİN BİRİMLERE GÖRE DAĞILIMI

SIRA	AÇIKLAMA	BÜTÇE İLE TAHMİN EDİLEN	YILSONU TOPLAM ÖDENEĞİ	ÖZEL İDARE BÜTÇESİNDEN GERÇEKLEŞEN	BAKANLIK BÜTÇESİNDEN GERÇEKLEŞEN	TOPLAM GERÇEKLEŞME
1	Özel Kalem	600.000,00	1.574.015,21	1.600.000,00	0,00	1.574.015,21
2	İl Afet ve Acil Durum Müdürlüğü	260.000,00	227.933,88	260.000,00	0,00	227.933,88
3	Genel Sekreterlik	5.178.040,00	198.486,03	5.178.040,00	0,00	179.915,08
4	Strateji Geliştirme Müdürlüğü	3.335.001,00	11.164.775,90	2.988.361,00	8.176.414,90	8.926.512,76
5	İnsan Kaynakları ve Eğitim Müdürlüğü	16.649.000,00	46.239.910,74	20.922.288,78	25.268.206,58	41.707.515,08
6	Destek Hizmetleri Müdürlüğü	1.823.000,00	7.290.100,24	2.467.368,18	4.262.861,14	6.730.230,02
7	Çevre ve Şehircilik Hizmetleri	10.000,00	210.014,00	0,00	199.892,00	199.892,00
8	Emniyet Hizmetleri	1,00	7.611.741,18	0,00	1.545.519,83	1.545.519,83
9	Gençlik ve Spor Hizmetleri	1,00	0,00	0,00	0,00	0,00
10	Kültür ve Turizm Hizmetleri	50.001,00	14.881.483,26	0,00	8.279.533,95	8.279.533,95
11	Mahalli İdareler	1,00	8.938.611,97	0,00	6.538.610,97	6.538.359,44
12	Eğitim Hizmetleri	9.370.000,00	52.935.612,13	8.875.794,37	30.891.639,49	39.767.433,86
13	Sağlık Hizmetleri	1,00	28.763.996,12	0,00	28.117.562,12	28.117.562,12
14	Sosyal Hizmetler	1,00	52.598,93	49.843,22	0,00	49.843,22
15	Gıda Tarım Hayvancılık Hiz.	250.000,00	832.237,97	392.145,12	1.180,00	393.225,12
16	Halk Eğitim Hizm.	1,00	0,00	0,00	0,00	0,00
17	Jandarma Hizmetleri	8,00	15.356.550,64	0,00	8.994.947,07	8.994.947,07
18	Yazı İşleri Müdürlüğü	1.970.501,00	2.060.501,00	1.738.934,62	0,00	1.738.934,62
19	Makine İkmal Bakım ve Onarım Müd.	0,00	8.501.534,32	4.885.157,51	2.897.293,66	7.782.451,17
20	Ruhsat ve Denetim Müdürlüğü	0,00	0,00	0,00	0,00	0,00
21	İmar ve Kentsel İyileştirme Müd.	1.870.000,00	19.360.975,68	8.924.293,34	6.851.565,47	15.775.858,81
22	Tarımsal Hizmetler Müdürlüğü	0,00	1.555.587,25	0,00	1.375.587,25	1.375.587,25
23	Yol ve Ulaşım Hizmetler Müd.	10.540.000,00	24.940.161,87	10.792.012,66	3.849.151,78	14.641.164,44
24	Su ve Kanal Hizmetleri Müd.	650.000,00	5.592.519,73	3.461.343,96	495.097,91	3.956.441,87
25	Adilcevaz İlçe Özel İdare Müd.	1.114.001,00	3.164.474,67	1.790.711,29	1.288.295,22	3.079.006,51

26	Ahlat İlçe Özel İdare Müd.	1.060.450,00	3.427.281,86	2.034.154,58	1.118.109,85	3.152.264,43
27	Güroymak İlçe Özel İdare Müd.	1.602.003,00	3.525.139,37	1.922.557,25	1.502.010,18	3.424.567,43
28	Hizan İlçe Özel İdare Müd.	2.633.780,00	5.610.747,00	3.186.715,49	2.274.125,94	5.460.841,43
29	Mutki İlçe Özel İdare Müd.	1.547.341,00	4.251.362,96	2.149.378,69	1.994.791,69	4.144.170,38
30	Tatvan İlçe Özel İdare Müd.	2.486.868,00	5.181.131,87	2.660.390,08	2.167.389,84	4.287.779,92

1- Temel Mali Tablolara İlişkin Açıklamalar

2020 YILI GELİR KESİN HESABININ AÇILIMI

İL ÖZEL İDARE BÜTÇE				BAKANLIKLARDAN GELEN EK VE OLAĞANÜSTÜ GELİR	BAKANLIK VE ÖZEL İDARE
BÜTÇE İLE TAHMİN EDİLEN GELİR	2020 YILLIK EK BÜTÇESİ	TOPLAM	GERÇEKLEŞEN NET GELİR	GERÇEKLEŞEN GELİR	GERÇEKLEŞEN TOPLAM GELİR
63.000.000,00	12.605.000,00	75.605.000,00	80.123.266,70	160.305.417,05	240.428.683,75

2020 YILI GİDER KESİN HESABININ AÇILIMI

İL ÖZEL İDARESİ					BAKANLIK			GENEL TOPLAM		
2019 YILINDAN DEVİR	2020 YILI BÜTÇE İLE VERİLEN	2020 YILI EK BÜTÇESİ	TOPLAM ÖDENEK	GERÇEKLEŞEN HARCAMA	2019 YILINDAN DEVİR	2020 YILI İÇİNDE GELEN	TOPLAM ÖDENEK	GERÇEKLEŞEN HARCAMA	TOPLAM ÖDENEK	GERÇEKLEŞEN HARCAMA GENEL TOPLAMI
10.075.423,32	63.000.000,00	12.605.000,00	85.680.423,32	80.137.272,31	37.528.871,15	160.305.417,05	197.828.288,20	142.454.334,59	283.508.711,52	222.591.606,90

B- PERFORMANS BİLGİLERİ

1-Faaliyet ve Proje Bilgileri

Aşağıdaki tablolarda görüldüğü üzere birimler bazında 2020 yılı Özel İdare ve Bakanlık bütçesinden gerçekleştirilen faaliyet ve proje bilgileri;

STRATEJİ GELİŞTİRME MÜDÜRLÜĞÜ FAALİYETLERİ

STRATEJİ GELİŞTİRME MÜDÜRLÜĞÜ ÖDENEK DURUMU

BÜTÇE		BAKANLIKLARDAN GELEN		BÜTÇE+BAKANLIK	BÜTÇE+BAKANLIK
Toplam Ödenek	Harcanan	Toplam Ödenek	Harcanan	Toplam Ödenek	Toplam Harcama
4.388.361,00	1.902.319,00	7.059.743,48	7.024.193,76	11.448.104,48	8.926.512,76

2020 Mali Yılı içinde Strateji Geliştirme Müdürlüğünce, Kalkınma Ajansı payı, Vilayetlere Hizmet Birliği payı, Katı Atık Birliklerine Katkı Payı vb. ödemeler yapılmıştır.

İNSAN KAYNAKLARI VE EĞİTİM MÜDÜRLÜĞÜ FAALİYETLERİ

İNSAN KAYNAKLARI VE EĞİTİM MÜDÜRLÜĞÜ ÖDENEK DURUMU

BÜTÇE		BAKANLIKLARDAN GELEN		BÜTÇE+BAKANLIK	BÜTÇE+BAKANLIK
Toplam Ödenek	Harcanan	Toplam Ödenek	Harcanan	Toplam Ödenek	Toplam Harcama
21.723.809,93	20.922.288,78	20.785.226,30	20.785.226,30	42.509.036,23	41.707.515,08

2020 yılında İnsan Kaynakları ve Eğitim Müdürlüğünce personel ücretlerine ait ödemeler yapılmıştır.

İMAR VE KENTSEL İYİLEŞTİRME MÜDÜRLÜĞÜNE BAĞLI BİRİMLERİN FAALİYETLERİ

A- İMAR VE KENTSEL İYİLEŞTİRME MÜDÜRLÜĞÜ ÖDENEK DURUMU

BÜTÇE		BAKANLIKLARDAN GELEN		BÜTÇE+BAKANLIK	BÜTÇE+BAKANLIK
Toplam Ödenek	Harcanan	Toplam Ödenek	Harcanan	Toplam Ödenek	Toplam Harcama
18.799.965,56	15.159.169,81	6.871.007,48	6.547.007,48	6.491.007,48	380.000,00

İŞİN ADI	BİTLİS OSB TEKSTİLKENT 3 ADET TİP BİNA YAPIM İŞİ
PROJE YERİ	BİTLİS RAHVA MEVKİİ
İHALE TUTARI	10.378.263,49 TL (KDV DAHİL)
BAŞLAMA TARİHİ G/A/YIL	13/05/2020
BİTİŞ TARİHİ	16/10/2020
NAKDİ GERÇEKLEŞME %	100
FİZİKİ GERÇEKLEŞME %	100
PROJENİN BUGÜNKÜ DURUMU	BİTTİ

İŞİN ADI	BİTLİS İLİ VE İLÇELERİNE 11 ADET TOPRAK SAHA YAPIM İŞİ
PROJE YERİ	BİTLİS İLİ VE İLÇELERİ
İHALE TUTARI	931.512,90 TL (KDV DAHİL)
BAŞLAMA TARİHİ G/A/YIL	31/08/2020

BİTİŞ TARİHİ	07/12/2020
NAKDİ GERÇEKLEŞME %	100
FİZİKİ GERÇEKLEŞME %	100
PROJENİN BUGÜNKÜ DURUMU	BİTTİ

İŞİN ADI	BİTLİS İLİ VE İLÇELERİNE AİT KÖYLERİN VE MEZRALARIN KÖYDES VERİLERİNİN ARAZİDEN TOPLANMASI ENTGRASYONU HİZMETİ ALIM İŞİ
PROJE YERİ	BİTLİS İLİ VE İLÇELERİ
İHALE TUTARI	1.484.735,00 TL (KDV DAHİL)
BAŞLAMA TARİHİ G/A/YIL	01/12/2020
BİTİŞ TARİHİ	07/11/2021
NAKDİ GERÇEKLEŞME %	0
FİZİKİ GERÇEKLEŞME %	0
PROJENİN BUGÜNKÜ DURUMU	DEVAM EDİYOR

İŞİN ADI	BİTLİS MERKEZ TEMEL EĞİTİM OKULLARI 1. GRUP ONARIM İŞLERİ
PROJE YERİ	BİTLİS İLİ MERKEZ İLÇESİ
İHALE TUTARI	304.192,20 TL (KDV DAHİL)
BAŞLAMA TARİHİ G/A/YIL	18/08/2020
BİTİŞ TARİHİ	15/09/2020
NAKDİ GERÇEKLEŞME %	100
FİZİKİ GERÇEKLEŞME %	100
PROJENİN BUGÜNKÜ DURUMU	BİTTİ

İŞİN ADI	BİTLİS MERKEZ TEMEL EĞİTİM OKULLARI 2. GRUP ONARIM İŞLERİ
PROJE YERİ	BİTLİS İLİ MERKEZ İLÇESİ
İHALE TUTARI	252.263,94 TL (KDV DAHİL)
BAŞLAMA TARİHİ G/A/YIL	21/08/2020
BİTİŞ TARİHİ	18/09/2020
NAKDİ GERÇEKLEŞME %	100
FİZİKİ GERÇEKLEŞME %	100
PROJENİN BUGÜNKÜ DURUMU	BİTTİ

İŞİN ADI	BİTLİS MERKEZ TEMEL EĞİTİM OKULLARI 3. GRUP ONARIM İŞLERİ
PROJE YERİ	BİTLİS İLİ MERKEZ İLÇESİ
İHALE TUTARI	277.182,00 TL (KDV DAHİL)

BAŞLAMA TARİHİ G/A/YIL	25/08/2020
BİTİŞ TARİHİ	09/09/2020
NAKDİ GERÇEKLEŞME %	100
FİZİKİ GERÇEKLEŞME %	100
PROJENİN BUGÜNKÜ DURUMU	BİTTİ

İŞİN ADI	BİTLİS MERKEZ YÜKSELİŞ İLKÖĞRETİM OKULU MERDİVEN ONARIMI VE YOLALAN DÜZKÖY İLKOKULU KİLİTLİ PARKE YAPIM İŞİ
PROJE YERİ	BİTLİS İLİ MERKEZ İLÇESİ
İHALE TUTARI	56.133,78 TL (KDV DAHİL)
BAŞLAMA TARİHİ G/A/YIL	27/10/2020
BİTİŞ TARİHİ	09/11/2020
NAKDİ GERÇEKLEŞME %	100
FİZİKİ GERÇEKLEŞME %	100
PROJENİN BUGÜNKÜ DURUMU	BİTTİ

İŞİN ADI	BİTLİS MERKEZ TEMEL EĞİTİM OKULLARI 4. GRUP ONARIM İŞLERİ
PROJE YERİ	BİTLİS İLİ MERKEZ İLÇESİ
İHALE TUTARI	193.024,40 TL (KDV DAHİL)
BAŞLAMA TARİHİ G/A/YIL	21/09/2020
BİTİŞ TARİHİ	19/10/2020
NAKDİ GERÇEKLEŞME %	100
FİZİKİ GERÇEKLEŞME %	100
PROJENİN BUGÜNKÜ DURUMU	BİTTİ

Toplam 487 adet köyün 466 âdetinin yerleşik alan sınırı çevrilmiştir.

İfraz, tevhit, halihazır harita onayı ve imar uygulamaları aşağıdaki tablodaki gibidir.

	2020	Toplam
İfraz +Tevhit İşleri	1+1	15+10 2015- 2020
Halihazır Harita Onayı (En son 2019 yılı)	2 2019	17 2015- 2019
İmar Uygulaması (İmar Planları)	18	48 2015- 2020

SU VE KANAL HİZMETLERİ MÜDÜRLÜĞÜNE BAĞLI BİRİMLERİN FAALİYETLERİ

SU VE KANAL HİZMETLERİ MÜDÜRLÜĞÜ ÖDENEK DURUMU

BÜTÇE		İLLER BANKASI DESTEKLİ		BÜTÇE+BAKANLIK	BÜTÇE+BAKANLIK
ToplamÖdenek	Harcanan	ToplamÖdenek	Harcanan	ToplamÖdenek	ToplamHarcama
5.592.519,23	3.956.441,87		1.307.680,53		5.264.122,40

KÖY İÇME SULARI

MERKEZ VE İLÇELERDE 2020 YILINDA İÇMESUYU İLE İLGİLİ YAPILAN YATIRIMLAR (ÖZEL İDARE)

S.NO	İLÇE ADI	KÖY ADEDİ	İsaleHattı Şebeke (mt)	Depo (ad)	DepolarİçinMlz.AI. (Fayans-Kalekim-Boru-Maşon)	Kaptaj, Maslak, Tevzimaslağı, Rögar, Toplamaodası	Drenaj Yapımı	Çit Yapımı	MALİYETİ
1	Merkez	6	2850	5200	3	5			929.141,75
2	Adilcevaz								
3	Ahlat	2	7350	250		4			240.647,04
4	Güroymak								
5	Hizan								
6	Mutki	11	28000	3500	2	5			1.792.705,29
7	Tatvan								
TOPLAM									2.962.494,08

SU TAHSİSLERİ
YAPILAN İŞLER

S. No	İLÇE ADI	TAHSİSİ YAPILAN KÖY ADEDİ
1	Güroymak (ÜzümverenveYamaç)	2
2		
3		
TOPLAM		

ÖZEL İDARE ÖDENEĞİ İLE ALINAN İÇMESUYU BORULARININ İLÇELERE DAĞILIMI

S.NO	İLÇE ADI	PE 32/40	PE 40/50	PE 50/63	PE 65/75	PE 80/90	TOPLAM
1	Merkez		380	350	300		1030 MT
2	Adilcevaz		500	4000	300		4800 MT
3	Ahlat		300		500		800 MT
4	Güroymak		500		400		900 MT
5	Hizan		1000		1000	2400	4400 MT
6	Mutki		900	750	100		1750 MT
7	Tatvan		1000		500		1500 MT
TOPLAM			4580	5100	3100	2400	15180 MT

MERKEZ VE İLÇELERDE 2020 YILINDA KANALİZASYON İLE İLGİLİ YAPILAN YATIRIMLAR
(ÖZEL İDARE VE İLLER BANKASI DESTEKLİ)

S. NO	İLÇE ADI	KÖY ADEDİ	KORİGE BORU - ŞEBEKE- ONARIM (m)	FOSEPTİK (ADET)	BACA BİLEZİK (ADET)	BACA KAPAĞI SFÖRO DÖKÜM (ADET)	BORU ALIMI (m)	TUTARI
1	Merkez	2	6020	3	55			368.780,23
2	Adilcevaz	1	1100		15			71.980,00
3	Ahlat	2	380		6			33.028,20
4	Güroymak							
5	Hizan	3	5650	5	65			410.945,37
6	Mutki	4	7350	4	64			529.842,27
7	Tatvan	2	3080	2	28			168.754,08
TOPLAM		14	23.580	14	233			1.583.330,15

2020 YILINDA DOĞRUDAN TEMİN USULÜ İLE İLİMİZ MERKEZ İLÇE KÖYLERİ
KANALİZASYON VE İÇMESUYU ŞEBEKE TAMİR, BAKIM VE ONARIM İŞLERİ İLE GEREKLİ
MALZEME ALIMI

LİSTESİ

İLÇESİ	KÖYÜ	MALZEME ADI	MİKTARI	FATURA MİKTARI
MERKEZ	ÇALIDÜZÜ	İÇMESUYU TESİS ONARIMI		24.000,00
MERKEZ	DOĞRUYOL ÇADIRLI MZ.	İÇMESUYU ONARIMI İŞİ		16.500,00
MERKEZ	GÖÇ MÜDÜRLÜĞÜ	KANALİZASYON ONARIM YAPIM İŞİ		9.250,00
MERKEZ	KÖMÜR YAKAN – DOĞRUYOL ÇADIRLI MZ.	İÇMESUYU VE KANALİZASYON ONARIM YAPIM İŞİ		23.000,00
	KÜLLÜCE	SONDAJ EK YAPIMI VE ONARIMI İŞLERİ		

MERKEZ				32.000,00
MERKEZ	KÜLLÜCE	SONDAJ YAPIMI VE ONARIMI İŞLERİ		33.300,00
MERKEZ VE DİĞER İLÇELER	MERKEZ VE MUTKİ	KANALİZASYON BAKIM ONARIM İŞLERİ		31.850,00
MERKEZ VE DİĞER İLÇELER	BÜTÜN KÖYLER	BORU VE MALZEME ALIM İŞİ		8.000,00
MERKEZ	BÜTÜN KÖYLER	KLOR ALIMI VE DEPOLARA DAĞITIMI		19.150,50
MERKEZ	SARIKONAK	İÇMESUYU VE KANALİZASYON ONARIMI		4.311,45
BİTLİS	BÜTÜN KÖYLER	İÇMESUYU VE KANALİZASYON İŞLERİ İÇİN ÇİMENTO VE DEMİR ALIM		32.100,00
BİTLİS	BÜTÜN KÖYLER	İÇMESUYU VE KANALİZASYON BORU VE MALZEME ALIM İŞİ		26.030,00
BİTLİS	BÜTÜN KÖYLER	İÇMESUYU VE KANALİZASYON BORU VE MALZEME ALIM İŞİ		31.590,00
BİTLİS	BÜTÜN KÖYLER	İÇMESUYU VE KANALİZASYON BORU VE MALZEME ALIM İŞİ		32.115,60
AHLAT	SOĞANLI	GÜNEŞ ENERJİ SİSTEMİ VE SONDAJ BAKIM ONARIMI		11.250,00
MUTKİ	KAYABAŞI	G.E.S. ONARIMI VE BAKIMI		12.220,00
MUTKİ	TAŞBOĞAZ- YUVALI MZ.	KANALİZASYON TESİSİ YAPIM İŞİ		31.436,00
MUTKİ	EKİZLER	ORTA MAHALLE KANALİZASYON ONARIMI		31.650,00
		PONART MAHALLESİ KANALİZASYON ONARIMI		

MUTKİ	MEYDAN			10.970,80
MUTKİ	EKİZLER	KANALİZASYON ONARIMI		31.599,00
MUTKİ	EKİZLER	MEZARLIK İÇİ KULÜBE YAPIM İŞİ		24.400,00
MUTKİ	KAYABAŞI	EK KANALİZASYON YAPIM İŞİ		31.800,00
MUTKİ	ALKOYUN	AŞAĞI MAHALLE SEL TAHRİBATI ONARIMI		28.250,00
MUTKİ	TAŞBOĞAZ- GÜMÜŞKANAT- KARABUDAK	SELDE ZARAR GÖREN İÇMESUYU VE SULAMA VE KANALİZASYON BORUALIMI		31.992,00
MUTKİ	TAŞBOĞAZ- YUVALI MZ.	KANALİZASYON TESİSİ EK YAPIM İŞİ		23.597,50
MUTKİ	ÇİTLİYOL	İÇMESUYU ONARIMI VE TADİLATI		17.629,60
MUTKİ	TOLGALI	KANALİZASYON ONARIM İŞİ		26.825,00

KANALİZASYON BORUSU

İLÇESİ	ÖDENEĞİN KAYNAĞI	100 VEYA150 mm SN8 KorigeBoru	200 mm SN8 KorigeBoru	TOPLAM	FATURA MİKTARI
MERKEZ	ÖZEL İDARE	750	1462	2212 MT	
ADİLCEVAZ	ÖZEL İDARE	200		200 MT	
AHLAT	ÖZEL İDARE	200		200 MT	

GÜROYMAK	ÖZEL İDARE	100		100 MT	
HIZAN	ÖZEL İDARE	1000		1000 MT	
MUTKİ	ÖZEL İDARE	3292	1314	4606 MT	
TATVAN	ÖZEL İDARE	500		500 MT	
TOPLAM		6042	2776	8818 MT	

SONDAJ İŞLEMLERİ YAZILACAK

İLÇESİ	ÖDENEĞİN KAYNAĞI			TOPLAM	FATURA MİKTARI
Merkez	ÖZEL İDARE	Kireçtaşı		69.067,38	69.067,38
Merkez	ÖZEL İDARE	Küllüce		75.520,00	75.520,00
TOPLAM					144.587,38















YDARRESI



B- ASKERİ SAVUNMA HİZMETLERİ

ASKERİ SAVUNMA HİZMETLERİ ÖDENEK DURUMU (İl Jandarma Komutanlığı)

BÜTÇE		BAKANLIKLARDAN GELEN		BÜTÇE+BAKANLIK	BÜTÇE+BAKANLIK
ToplamÖdenek	Harcanan	ToplamÖdenek	Harcanan	ToplamÖdenek	ToplamHarcama
		324.925 TL	324.925 TL		

İl Jandarma Komutanlığına bağlı birlik ve hizmet binalarının bakım ve onarımları için harcama yapılmıştır.



Tatvan İlçe J.K.İğine bağlı YelkenliJ.Krk.K.İği Hizmet Binası Dış Cephe Mantolama İşi

Sıra No	PROJE ADI	SEKTÖRÜ	İHALE BEDELİ (KDV Hariç)	TOPLAM MALİYET BEDELİ	FİZİKİ GERÇ. (%)	PROJENİN SON DURUMU
1	BİTLİS İL J.K.LIĞI BAĞLI BİRLİKLERİN DIŞ CEPHE MANTOLAMA İŞİ	BİTLİS İL JANDARMA KOMUTANLIĞI		324.925 TL	% 100	TAMAMLANDI



Güroymak İlçe J.K.İği Hizmet Binası Dış Cephe Mantolama İşİ

BÜTÇE		BAKANLIKLARDAN GELEN		BÜTÇE+BAKANLIK	BÜTÇE+BAKANLIK
ToplamÖdenek	Harcanan	ToplamÖdenek	Harcanan	ToplamÖdenek	ToplamHarcama
		457.404 TL	457.404 TL		



Merkez İlçe J.K.İğine bağlı YolalanJ.Krk.K.İği Hizmet Binası Dış Cephe Mantolama İşi

İl Jandarma Komutanlığına bağlı birlik ve hizmet binalarının bakım ve onarımları için harcama yapılmıştır.

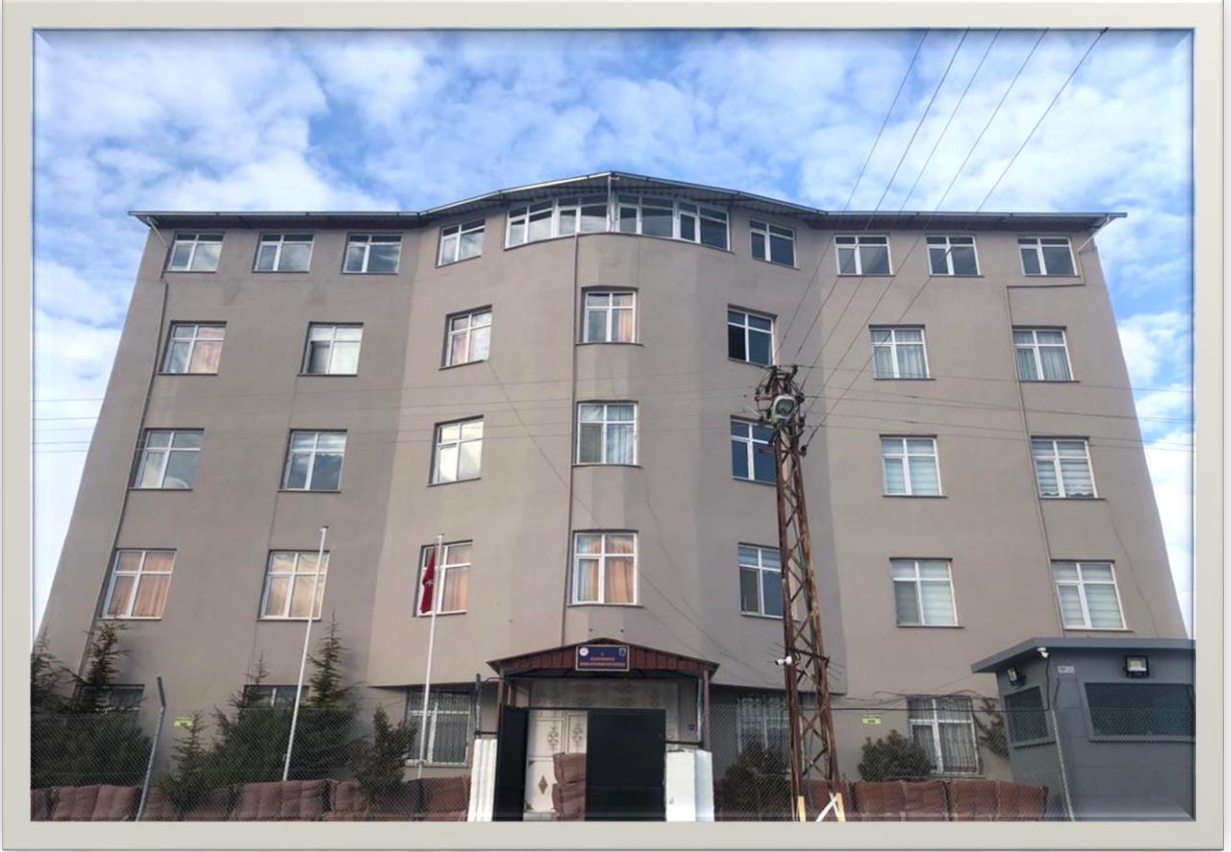

Adilcevaz Asayiş Komando Hizmet Binası Dış Cephe Boyası

Sıra No	PROJE ADI	SEKTÖRÜ	İHALE BEDELİ (KDV Hariç)	TOPLAM MALİYET BEDELİ	FİZİKİ GERÇ. (%)	PROJENİN SON DURUMU
1	BİTLİS İL J.K.LIĞI BAĞLI LOJMAN VE HİZMET BİNALARININ BAKIM ONARIM İŞİ	BİTLİS İL JANDARMA KOMUTANLIĞI		457.404TL	% 100	TAMAMLANDI



Mutki İlçe J.K.lığına bağlı Cevizyatağı J.Krk.K.lığı Kalerifer Kazanı Değişim İşi

Mutki İlçe J.K.lığına bağı İkizlerJ.Krk.K.lığı BoylerTankı Değıřim İři





Mutki İlçe J.K.İğina bağı KavakbaşıJ.Krk.K.İği Boyler Tankı Değişim İşi



BÜTÇE		BAKANLIKLARDAN GELEN		BÜTÇE+BAKANLIK	BÜTÇE+BAKANLIK
ToplamÖdenek	Harcanan	ToplamÖdenek	Harcanan	ToplamÖdenek	ToplamHarcama

Merkez İlçe J.K.İğina bağlı YolalanJ.Krk.K.İği Hizmet Binası Çatı Bakım Onarım İşi



Merkez İlçe J.K.İğina bağlı TanrıyarJ.Krk.K.İği Hizmet Binası Yangın Söndürme Panosu Onarım İşi

346.527,93TL

346.527,93TL



Hizan J.Komd.Tb.K.İğı Hizmet Binası Bakım Onarım İŖi

Sıra No	PROJE ADI	SEKTÖRÜ	İHALE BEDELİ (KDV Hariç)	TOPLAM MALİYET BEDELİ	FİZİKİ GERÇ. (%)	PROJENİN SON DURUMU
1	BİTLİS İL J.K.LIĞI BAĞLI HIZAN KOMD. TB.K.LIĞI HİZMET BİNASI BAKIM ONARIM İŞİ	BİTLİS İL JANDARMA KOMUTANLIĞI		346.527,93TL	% 100	TAMAMLANDI



Hizan J.Komd.Tb.K.lığı Hizmet Binası Bakım Onarım İşi



Hizan J.Komd.Tb.K.İği Hizmet Binası Bakım Onarım İři

SİVİL SAVUNMA HİZMETLERİ

BÜTÇE		BAKANLIKLARDAN GELEN		BÜTÇE+BAKANLIK	BÜTÇE+BAKANLIK
Toplam Ödenek	Harcanan	Toplam Ödenek	Harcanan	Toplam Ödenek	Toplam Harcama
260.000,00	227.933,88				

İl Özel İdaresi 2020 yılı Bütçesinden Sivil Savunma Hizmetleri için 60.000,00 TL ödenek ayrılmış olup, bunun 227.933,83. TL'si, teknik malzeme alımı, afet konteyneri yapımı, arama kurtarma malzemeleri alımı vb. işler için harcanmıştır.

D- KAMU DÜZENİ VE GÜVENLİK HİZMETLERİ

KAMU DÜZENİ VE GÜVENLİK HİZMETLERİ (Emniyet Müdürlüğü)

S. N	İşin Adı	İhale No	Sözleşme Tarihi	Sözleşme Bedeli (KDV Hariç)	Yüklenici
1	KGYS Parçalı Bakım Onarım İşi	2020/13215	21/02/2020	197.000,00 TL	Özkardeşler A.Ş
2	27 Dairem Polis Lojmanları Doğalgaz Dönüşümü İşi	2020/452842	29/09/2020	159.400,00 TL	Özber Group
3	Güroymak İlçe Emniyet Müdürlüğü Binası Yapım İşi (Yapımı Devam Ediyor)	2020/344195	12/08/2020	3.325.000,00 TL	Üzgen İnşaat

E- TARIM HİZMETLERİ FAALİYETLERİ

TARIM HİZMETLERİ ÖDENEK DURUMU

Sıra No	PROJE ADI	PROJE BEDELİ (TL)	ÖZEL İDARE BÜTÇESİ (TL)	ÇİFTÇİ KATKISI (TL)	FİZİKİ GERÇEKLEŞME
1	CevizYetiştiriciliğiProjesi	33.215,00	33.215,00		Bitti
2	BitkiselÜretiminGeliştirilmesiProj esiKapsamındaİlaçlamaMakinesi Alımı	20.906,92	20.906,92		Bitti
3	FasulyeTohumProjesi	149.076,00	149.076,00		Bitti
4	BuğdayTohumProjesi	140.600,14	140.600,14		Bitti
5	KüçükbaşHayvanKüpesi	29.736,00	29.736,00		Bitti
6	SiirtFıstığıBahçeMalzeme AlımıProjesi	36.211,00	36.211,00		Bitti
7	FıstıkAşısıGözü, KalemVeHizmetAlımıProj esi	74.297,00	74.297,00		Bitti
8	KüçükbaşKulak KüpesiAlımı	49.843,20	49.843,00		Bitti



SAĞLIK HİZMETLERİ FAALİYETLERİ
SAĞLIK HİZMETLERİ ÖDENEK DURUMU

BÜTÇE		BAKANLIKLARDAN GELEN		BÜTÇE+BAKANLIK	BÜTÇE+BAKANLIK
ToplamÖdenek	Harcanan	ToplamÖdenek	Harcanan	ToplamÖdenek	ToplamHarcama
14.261.481,46	14.261.481,46	14.261.481,46	14.261.481,46	14.261.481,46	14.261.481,46

Sağlık hizmetleri için ayrılan ödenek tıbbi cihaz ve malzeme alımı işlerinde kullanılmıştır.

S. NO	PROJE ADI	SEKTÖRÜ	İHALE BEDELİ (KDV Hariç)	TOPLAM MALİYET BEDELİ	PROJENİN SON DURUMU
1-	BitlisMerkez30 Yataklı AMATEM+20 Yataklı ÇEMATEM Yapılmışı	Sağlık	23.458.000,00	25.366.150,42	Geçici Kabul
2-	BitlisMerkez48 DaireliLojman (24 Daireli 3+1, 12 Daireli 2+1, 12 Daireli 1+1) Yapılmışı	Sağlık	9.876.600,00	9.667.009,00	Kesin Kabul
3-	BitlisMerkezDiyalizÜnitesi+AnneOtelı Yapılmışı	Sağlık	4.321.539,43	2.622.539,43	Devam ediyor.
4-					

30 Yataklı AMATEM+20 Yataklı ÇEMATEM



Diyaliz Ünitesi+Anne Oteli



48 Daireli Lojman



KÜLTÜR VE TURİZM HİZMETLERİ FAALİYETLERİ
TURİZM HİZMETLERİ ÖDENEK DURUMU

ÖDENEKLER

S.NO	AÇIKLAMA	TUTAR
1.	Bütçe	0,00
2.	Bakanlık ve Diğer Resmi Kurumlar	0,00
3.	2019 'den Devir	2.728.05068
4.	Ek Ödenek	0,00
5.	Aktarmayla Eklenen (+)	0,00
6.	Aktarmayla Düşülen (-)	0,00
TOPLAM		

ÖDENEKLERİN YIL SONU DURUMU

S.NO	AÇIKLAMA	TUTAR
1.	Harcanan (5)	0,00
	Harcanan (8)	8.279.533,95
2.	2020'a Devreden (5)	50.000,00
	2020a Devreden (8)	6.601.948,31
3.	İmha Edilen	1,00
4.	Aktarmayla Eklenen (+)	39.831,85
5.	Aktarmayla Düşülen (-)	39.831,85
TOPLAM		

CARİ HARCAMALAR Ekonomik Düz.II.

HARCAMA ADI	ÖDENEK	HARCAMA	İMHA	DEVİR	GERÇEKLEŞME ORANI (%)
05.2 HAZİNE YARDIMLARI (MAHALLİ İDARELERİN YARDIMLARI DAHİL)	1.725.033,27	852.963,00	0,00	872.070,27	
03.2 TÜKETİME YÖNELİK MAL VE MALZEME ALIMLARI	40.070,33		0,00	40.070,33	
03.6 TEMSİL VE TANITMA GİDERLERİ	50.000,00	0,00	0,00	50.000,00	
03.8 GAYRİMENKUL MAL BAKIM VE ONARIM GİDERLERİ	179.325,03	67.024,00	37.760,00	74.541,03	
TOPLAM					

EĞİTİM HİZMETLERİ FAALİYETLERİ
EĞİTİM HİZMETLERİ ÖDENEK DURUMU

BÜTÇE		BAKANLIKLARDAN GELEN		BÜTÇE+BAKANLIK	BÜTÇE+BAKANLIK
ToplamÖdenek	Harcanan	ToplamÖdenek	Harcanan	ToplamÖdenek	ToplamHarcama
9.370.000,00 TL	8.170.000,00 TL	24.204.680,00 TL	15.691.550,00 TL	33.574.680,00 TL	23.861.550,00 TL

S.N	PROJE ADI	SEKTÖRÜ	İHALE BEDELİ (KDV Hariç)	TOPLAM MALİYET BEDELİ	FİZİKİ GERÇ. (%)	PROJENİN SON DURUMU
1	VAKIFBANK ORTAOKULU	Eğitim	4.522.000,00 TL	5.335.960,00 TL	100	İNŞAAT BİTTİ
2	ÇIĞIR KÖYÜ ANASINIFI	Eğitim	438.175,00 TL	517.047,00 TL	100	İNŞAAT BİTTİ
3	ALADANA KÖYÜ İLKOKULU	Eğitim	267.450,00 TL	315.591,00 TL	100	İNŞAAT BİTTİ
4	GÖKÇİMEN KÖYÜ ALTINOLUK MEZ.İLKOKULU	Eğitim	264.595,00 TL	312.222,00 TL	100	İNŞAAT BİTTİ
5	AKŞAR KÖYÜ ÇEVRECİK MEZ.İLKOKULU	Eğitim	132.850,00 TL	156.763,00 TL	100	İNŞAAT BİTTİ
6	GÜROYMAK İLKOKULU A.O.	Eğitim	416.448,00 TL	491.409,00 TL	100	İNŞAAT BİTTİ
7	GÜZELLİ KÖYÜ ANAOKULU	Eğitim	401.616,00 TL	473.907,00 TL	100	İNŞAAT BİTTİ
8	ZEKİ ERGEZEN ANAOKULU	Eğitim	415.549,00 TL	490.348,00 TL	100	İNŞAAT BİTTİ
9	TUNUS MAHALLESİ	Eğitim	508.590,00 TL	600.136,00 TL	100	İNŞAAT BİTTİ
10	KAŞIKLI KÖYÜ İLKOKULU	Eğitim	225.525,00 TL	266.120,00 TL	100	İNŞAAT BİTTİ
11	8 AĞUSTOS İLKOKULU VE ORTAOKULU GÜÇLENDİRME	Eğitim	1.100.700,00 TL	1.298.826,00 TL	100	İNŞAAT BİTTİ
12	SÜPHAN MTAL VE ŞHT.KEMAL DURSUN İMAM HATİP LİSESİ GÜÇLENDİRME	Eğitim	1.838.638,00 TL	2.169.593,00 TL	100	İNŞAAT BİTTİ
13	ŞHT.ÖĞRT.ABDURRAHMAN NAFİZ ÖZBAĞRIÇIK İLKOKULU VE İSTİKBAL ORTAOKULU GÜÇLENDİRME	Eğitim	956.000,00 TL	1.128.080,00 TL	100	İNŞAAT BİTTİ
14	AHLAT SELÇUKLU LİSESİ GÜÇLENDİRME	Eğitim	1.134.680,00 TL	1.338.922,00 TL	100	İNŞAAT BİTTİ
15	TATVAN MTAL, TATVAN SOSYAL BİLİMLER LİSESİ VE TATVAN MTAL LOJMAN BİNASI GÜÇLENDİRME	Eğitim	2.927.450,00 TL	3.454.391,00 TL	100	İNŞAAT BİTTİ
16	MUTKİ İLÇESİ SALMAN KÖYÜ 2 DAİRELİ LOJMAN	Eğitim	351.000,00 TL	414.180,00 TL	100	İNŞAAT BİTTİ
17	MUTKİ İLÇESİ YENİDOĞAN KÖYÜ 2 DAİRELİ LOJMAN	Eğitim	409.295,00 TL	482.968,00 TL	100	İNŞAAT BİTTİ

18	MUTKİ İLÇESİ KOYUNLU KÖYÜ 4 DAİRELİ LOJMAN	Eğitim	780.600,00 TL	921.108,00 TL	100	İNŞAAT BİTTİ
19	MUTKİ İLÇESİ KAYABAŞI KÖYÜ 2 DERSLİK İLKOKUL	Eğitim	244.500,00 TL	288.510,00 TL	100	İNŞAAT BİTTİ
20	MUTKİ İLÇESİ GÖZTEPE KÖYÜ CEVİZLİ MEZRASI 1 DERSLİK 1 LOJMAN	Eğitim	332.045,00 TL	381.813,00 TL	100	İNŞAAT BİTTİ
21	GÜROYMAK İLÇESİ GÖLBAŞI BELDESİ 2 DAİRELİ LOJMAN	Eğitim	275.613,00 TL	325.223,00 TL	100	İNŞAAT BİTTİ
22	GÜROYMAK İLÇESİ FEVZİ GÜNGÖR 2 DERSLİK ANAOKULU	Eğitim	357.619,00 TL	421.990,00 TL	100	İNŞAAT BİTTİ
23	GÜROYMAK İLÇESİ SALİH ÖZMEN UYGULAMA MERKEZİ İNCE VE ÇEVRE İMALATLARI	Eğitim	1.235583,00 TL	1.599.588,00 TL	100	İNŞAAT BİTTİ
24						
25						



SOSYAL GÜVENLİK VE SOSYAL YARDIM HİZMETLERİ FAALİYETLERİ

SOSYAL GÜVENLİK VE SOSYAL YARDIM HİZMETLERİ ÖDENEK DURUMU

2020 yılı İl Müdürlüğümüzün bütçe hedefleri açısından başarılı bir yıl olmuştur. Bütçe hedeflerine ulaşılmasında ve gerçekleştirilmesinde belli bir plan dâhilinde hareket edilmesi ve belirlenen stratejik hedeflerin etkisi çok olmuştur. İl Müdürlüğümüzün son beş yıllık bütçesi aşağıya çıkarılmıştır.

TERTİP	ONAYLI		TOPLAM ÖDENEK GÖNDERME	HARCAMA (AVANS DAHİL)	KALAN
	ÖDENEK GÖNDERME	TENKİS			
BİTLİS ADİLCEVAZ SOSYAL HİZMET MERKEZİ MÜDÜRLÜĞÜ	1.807.530,25	-68.000,28	1.739.529,97	1.739.528,51	1,46
24.01.00.62-01.3.9.00-1-03.5	212.750,00	-16.787,90	195.962,10	195.960,64	1,46
24.01.00.62-10.9.9.63-1-01.1	231.644,01	0,00	231.644,01	231.644,01	0,00
24.01.00.62-10.9.9.63-1-01.2	34.446,02	0,00	34.446,02	34.446,02	0,00
24.01.00.62-10.9.9.63-1-01.3	875.543,59	0,00	875.543,59	875.543,59	0,00
24.01.00.62-10.9.9.63-1-02.1	31.996,61	0,00	31.996,61	31.996,61	0,00
24.01.00.62-10.9.9.63-1-02.2	5.614,08	0,00	5.614,08	5.614,08	0,00
24.01.00.62-10.9.9.63-1-02.3	190.745,14	0,00	190.745,14	190.745,14	0,00
24.01.00.62-10.9.9.63-1-03.2	191.336,80	-46.553,55	144.783,25	144.783,25	0,00
24.01.00.62-10.9.9.63-1-03.3	7.200,00	-2.896,36	4.303,64	4.303,64	0,00
24.01.00.62-10.9.9.63-1-03.5	1.550,00	-930,75	619,25	619,25	0,00
24.01.00.62-10.9.9.63-1-03.7	24.704,00	-831,72	23.872,28	23.872,28	0,00
BİTLİS AHLAT ENGELSİZ YAŞAM BAKIM MERKEZİ (ÖZÜRLÜ BAKIM VE REHABİLİTASYON MERKEZİ)	6.689.006,25	-611.833,22	6.077.173,03	6.077.162,55	10,48
24.01.00.62-01.3.9.00-1-03.5	102.136,00	-5.232,08	96.903,92	96.902,00	1,92
24.01.00.62-10.1.2.00-1-01.1	316.677,00	-20.070,00	296.607,00	296.606,46	0,54
24.01.00.62-10.1.2.00-1-01.2	61.247,00	-4.834,00	56.413,00	56.411,71	1,29
24.01.00.62-10.1.2.00-1-01.3	3.053.908,57	-231.066,00	2.822.842,57	2.822.841,57	1,00
24.01.00.62-10.1.2.00-1-01.4	157.974,00	0,00	157.974,00	157.973,37	0,63
24.01.00.62-10.1.2.00-1-02.1	36.403,06	-2.854,00	33.549,06	33.548,06	1,00
24.01.00.62-10.1.2.00-1-02.2	10.582,00	-835,00	9.747,00	9.746,17	0,83
24.01.00.62-10.1.2.00-1-02.3	683.027,00	-51.833,00	631.194,00	631.192,53	1,47
24.01.00.62-10.1.2.00-1-02.4	32.384,62	0,00	32.384,62	32.383,62	1,00
24.01.00.62-10.1.2.00-1-03.2	1.911.269,00	-262.892,20	1.648.376,80	1.648.376,80	0,00
24.01.00.62-10.1.2.00-1-03.3	42.698,00	-13.861,03	28.836,97	28.836,97	0,00
24.01.00.62-10.1.2.00-1-03.5	79.144,00	-17.323,45	61.820,55	61.820,55	0,00
24.01.00.62-10.1.2.00-1-03.7	26.810,00	-759,88	26.050,12	26.050,12	0,00
24.01.00.62-10.1.2.00-1-03.8	100.871,00	-17,58	100.853,42	100.853,42	0,00
24.01.00.62-10.1.2.00-1-03.9	22.200,00	0,00	22.200,00	22.200,00	0,00
24.01.00.62-10.1.2.00-1-05.4	51.675,00	-255,00	51.420,00	51.419,20	0,80
BİTLİS ÇOCUK EVLERİ SİTESİ MÜDÜRLÜĞÜ	4.286.185,29	-256.316,07	4.029.869,22	4.021.690,87	8.178,35
24.01.00.62-01.3.9.00-1-03.5	102.700,00	-2.546,67	100.153,33	100.151,95	1,38
24.01.00.62-10.2.0.00-1-01.3	26.538,00	-26.538,00	0,00	0,00	0,00
24.01.00.62-10.4.0.00-1-01.1	698.981,73	0,00	698.981,73	698.981,73	0,00
24.01.00.62-10.4.0.00-1-01.3	1.496.290,52	0,00	1.496.290,52	1.496.290,52	0,00
24.01.00.62-10.4.0.00-1-01.4	75.681,08	0,00	75.681,08	75.681,08	0,00

24.01.00.62-10.4.0.00-1-02.1	79.726,20	0,00	79.726,20	79.726,20	0,00
24.01.00.62-10.4.0.00-1-02.3	330.913,13	0,00	330.913,13	330.913,13	0,00
24.01.00.62-10.4.0.00-1-02.4	15.514,63	0,00	15.514,63	15.514,63	0,00
24.01.00.62-10.4.0.00-1-03.2	1.211.520,00	-180.146,59	1.031.373,41	1.030.029,75	1.343,66
24.01.00.62-10.4.0.00-1-03.3	6.297,00	-1.150,00	5.147,00	5.146,95	0,05
24.01.00.62-10.4.0.00-1-03.5	15.663,00	-11.116,00	4.547,00	4.547,00	0,00
24.01.00.62-10.4.0.00-1-03.7	30.705,00	-5,60	30.699,40	30.689,93	9,47
24.01.00.62-10.4.0.00-1-03.8	9.499,00	0,00	9.499,00	9.145,00	354,00
24.01.00.62-10.4.0.00-1-03.9	3.996,00	0,00	3.996,00	3.996,00	0,00
24.01.00.62-10.4.0.00-1-05.4	147.160,00	-33.309,21	113.850,79	107.388,60	6.462,19
24.01.00.62-10.4.0.00-1-06.1	25.000,00	0,00	25.000,00	24.992,40	7,60
24.01.00.62-10.4.0.00-8-03.5	1.500,00	-1.500,00	0,00	0,00	0,00
24.01.00.62-10.4.0.00-8-03.7	8.500,00	-4,00	8.496,00	8.496,00	0,00
BİTLİS SOSYAL HİZMET MERKEZİ MÜDÜRLÜĞÜ	3.213.113,29	-33.629,18	3.178.483,91	3.178.454,91	29,00
24.01.00.62-01.3.9.00-1-03.5	86.250,00	-6.713,00	79.537,00	79.508,00	29,00
24.01.00.62-10.9.9.63-1-01.1	661.954,24	0,00	661.954,24	661.954,24	0,00
24.01.00.62-10.9.9.63-1-01.2	173.337,10	0,00	173.337,10	173.337,10	0,00
24.01.00.62-10.9.9.63-1-01.3	1.537.581,39	0,00	1.537.581,39	1.537.581,39	0,00
24.01.00.62-10.9.9.63-1-01.4	24.291,20	0,00	24.291,20	24.291,20	0,00
24.01.00.62-10.9.9.63-1-02.1	112.804,11	0,00	112.804,11	112.804,11	0,00
24.01.00.62-10.9.9.63-1-02.2	26.580,99	0,00	26.580,99	26.580,99	0,00
24.01.00.62-10.9.9.63-1-02.3	335.061,57	0,00	335.061,57	335.061,57	0,00
24.01.00.62-10.9.9.63-1-02.4	4.979,69	0,00	4.979,69	4.979,69	0,00
24.01.00.62-10.9.9.63-1-03.2	196.894,00	-21.312,58	175.121,33	175.121,33	0,00
24.01.00.62-10.9.9.63-1-03.3	8.200,00	-1.364,44	6.316,61	6.316,61	0,00
24.01.00.62-10.9.9.63-1-03.5	9.587,00	-529,10	9.057,90	9.057,90	0,00
24.01.00.62-10.9.9.63-1-03.7	35.592,00	-3.710,06	31.860,78	31.860,78	0,00
BİTLİS ŞİDDET ÖNLEME VE İZLEME MERKEZİ MÜDÜRLÜĞÜ	1.220.131,29	-44.447,22	1.175.684,07	1.175.683,07	1,00
24.01.00.62-10.1.2.00-1-01.4	6.359,00	-6.359,00	0,00	0,00	0,00
24.01.00.62-10.9.9.55-1-03.5	2.478,00	-2.477,00	1,00	0,00	1,00
24.01.00.62-10.9.9.59-1-03.5	16.350,42	0,00	16.350,42	16.350,42	0,00
24.01.00.62-10.9.9.60-1-01.1	249.713,32	0,00	249.713,32	249.713,32	0,00
24.01.00.62-10.9.9.60-1-01.2	101.504,77	0,00	101.504,77	101.504,77	0,00
24.01.00.62-10.9.9.60-1-01.3	523.314,60	0,00	523.314,60	523.314,60	0,00
24.01.00.62-10.9.9.60-1-01.4	77.664,27	-9.999,00	67.665,27	67.665,27	0,00
24.01.00.62-10.9.9.60-1-02.1	21.768,43	0,00	21.768,43	21.768,43	0,00
24.01.00.62-10.9.9.60-1-02.2	16.045,86	0,00	16.045,86	16.045,86	0,00
24.01.00.62-10.9.9.60-1-02.3	98.418,67	0,00	98.418,67	98.418,67	0,00
24.01.00.62-10.9.9.60-1-02.4	13.871,39	0,00	13.871,39	13.871,39	0,00
24.01.00.62-10.9.9.60-1-03.2	74.900,00	-17.151,97	57.748,03	57.748,03	0,00
24.01.00.62-10.9.9.60-1-03.3	4.206,56	-2.999,00	1.207,56	1.207,56	0,00
24.01.00.62-10.9.9.60-1-03.5	11.648,00	-5.461,25	6.186,75	6.186,75	0,00
24.01.00.62-10.9.9.60-1-03.7	1.888,00	0,00	1.888,00	1.888,00	0,00
BİTLİS KADIN KONUK EVİ	392.988,55	-71.824,68	321.163,87	314.045,93	7.117,94
24.01.00.62-10.9.9.55-1-01.1	69.468,58	0,00	69.468,58	69.468,58	0,00
24.01.00.62-10.9.9.55-1-02.1	8.909,17	0,00	8.909,17	8.909,17	0,00
24.01.00.62-10.9.9.55-1-03.2	208.500,00	-32.216,25	176.283,75	171.742,14	4.541,61

24.01.00.62-10.9.9.55-1-03.3	3.000,00	-2.999,00	1,00	0,00	1,00
24.01.00.62-10.9.9.55-1-03.5	12.215,80	-6.149,00	6.066,80	6.066,80	0,00
24.01.00.62-10.9.9.55-1-03.8	35.695,00	0,00	35.695,00	35.695,00	0,00
24.01.00.62-10.9.9.55-1-03.9	200,00	0,00	200,00	78,00	122,00
24.01.00.62-10.9.9.55-1-05.4	55.000,00	-30.460,43	24.539,57	22.086,24	2.453,33
BİTLİS AİLE, ÇALIŞMA VE SOSYAL HİZMETLER İL MÜDÜRLÜĞÜ	87.363.774,94	-429.083,00	86.934.691,94	86.930.234,13	4.457,81
24.01.00.24-01.3.9.00-1-03.4	1.080,00	0,00	1.080,00	330,00	750,00
24.01.00.24-10.9.9.00-1-03.4	100,00	0,00	100,00	100,00	0,00
24.01.00.62-01.3.9.00-1-03.5	77.944,00	-3,35	77.940,65	77.938,18	2,47
24.01.00.62-10.1.2.02-1-05.4	70.521.708,00	-368.863,00	70.152.845,00	70.152.843,60	1,40
24.01.00.62-10.4.0.22-1-05.4	336.177,00	-6.973,76	329.203,24	328.733,93	469,31
24.01.00.62-10.4.0.23-1-01.4	1.890,00	0,00	1.890,00	0,00	1.890,00
24.01.00.62-10.9.9.00-1-01.1	2.076.583,08	0,00	2.076.583,08	2.076.583,08	0,00
24.01.00.62-10.9.9.00-1-01.2	130.859,21	0,00	130.859,21	130.859,21	0,00
24.01.00.62-10.9.9.00-1-01.3	530.850,64	0,00	530.850,64	530.850,64	0,00
24.01.00.62-10.9.9.00-1-01.4	69.529,28	0,00	69.529,28	69.529,28	0,00
24.01.00.62-10.9.9.00-1-02.1	311.166,59	0,00	311.166,59	311.166,59	0,00
24.01.00.62-10.9.9.00-1-02.2	20.527,00	0,00	20.527,00	20.527,00	0,00
24.01.00.62-10.9.9.00-1-02.3	115.578,27	0,00	115.578,27	115.578,27	0,00
24.01.00.62-10.9.9.00-1-02.4	14.253,52	0,00	14.253,52	14.253,52	0,00
24.01.00.62-10.9.9.00-1-03.2	78.463,80	-902,72	77.561,08	77.560,14	0,94
24.01.00.62-10.9.9.00-1-03.3	17.723,08	0,00	17.723,08	17.723,08	0,00
24.01.00.62-10.9.9.00-1-03.4	845,00	0,00	845,00	844,40	0,60
24.01.00.62-10.9.9.00-1-03.5	25.593,00	-4.130,08	21.462,92	21.440,62	22,30
24.01.00.62-10.9.9.00-1-03.7	35.806,47	-15.010,66	20.795,81	20.793,56	2,25
24.01.00.62-10.9.9.00-1-03.8	37.760,00	0,00	37.760,00	37.760,00	0,00
24.01.00.62-10.9.9.00-1-05.4	12.502.387,00	-32.778,48	12.469.608,52	12.468.295,38	1.313,14
24.01.00.62-10.9.9.73-1-05.4	403.200,00	0,00	403.200,00	403.200,00	0,00
24.01.31.00-10.4.0.00-1-06.2	10.000,00	0,00	10.000,00	9.994,60	5,40
24.01.31.00-10.4.0.00-8-03.2	11.500,00	-5,83	11.494,17	11.494,17	0,00
24.01.31.00-10.4.0.00-8-03.7	30.000,00	-413,92	29.586,08	29.586,08	0,00
24.01.35.00-10.9.9.56-1-03.5	1.000,00	-1,20	998,80	998,80	0,00
24.01.35.00-10.9.9.56-1-03.6	1.250,00	0,00	1.250,00	1.250,00	0,00
BİTLİS -TATVAN SOSYAL HİZMET MERKEZİ	3.293.077,86	-17.720,50	3.270.357,36	3.270.044,73	312,63
24.01.00.62-01.3.9.00-1-03.5	159.200,00	-4.629,84	154.570,16	154.257,53	312,63
24.01.00.62-10.9.9.63-1-01.1	1.149.390,17	0,00	1.149.390,17	1.149.390,17	0,00
24.01.00.62-10.9.9.63-1-01.2	11.685,22	0,00	11.685,22	11.685,22	0,00
24.01.00.62-10.9.9.63-1-01.3	1.294.337,84	0,00	1.294.337,84	1.294.337,84	0,00
24.01.00.62-10.9.9.63-1-01.4	47.860,31	0,00	47.860,31	47.860,31	0,00
24.01.00.62-10.9.9.63-1-02.1	157.343,59	0,00	157.343,59	157.343,59	0,00
24.01.00.62-10.9.9.63-1-02.2	1.905,38	0,00	1.905,38	1.905,38	0,00
24.01.00.62-10.9.9.63-1-02.3	282.789,00	0,00	282.789,00	282.789,00	0,00
24.01.00.62-10.9.9.63-1-02.4	9.811,35	0,00	9.811,35	9.811,35	0,00
24.01.00.62-10.9.9.63-1-03.2	132.706,70	-8.482,61	124.224,09	124.224,09	0,00
24.01.00.62-10.9.9.63-1-03.3	5.000,00	-1.965,23	3.034,77	3.034,77	0,00
24.01.00.62-10.9.9.63-1-03.5	11.207,50	-1.417,02	4.790,48	4.790,48	0,00
24.01.00.62-10.9.9.63-1-03.7	7.940,80	-1.155,80	6.785,00	6.785,00	0,00

24.01.00.62-10.9.9.63-1-03.8	21.900,00	-70,00	21.830,00	21.830,00	0,00
TOPLAM	108.265.807,72	-1.532.854,15	106.726.953,37	106.706.844,70	20.108,67

KURULUŞLAR	TOPLAM ÖDENEK	
	2019 YILI	2020 YILI
İl Müdürlüğü	73.991.561,85	86.930.234,13
Bitlis Sosyal Hizmet Merkezi Müdürlüğü	2.878.140,21	3.178.454,91
Tatvan Sosyal Hizmet Merkezi Müdürlüğü	3.146.633,36	3.270.044,73
Çocuk Evleri Sitesi	3.671.884,40	4.021.690,87
Adilcevaz Sosyal Hizmet Merkezi	1.617.839,33	1.739.528,51
Ahlat Engelsiz Yaşam Merkezi	5.394.346,92	6.077.162,55
Şiddet Önleme ve İzleme Merkezi	946.650,46	1.175.683,07
Kadın Konukevi	261.406,67	314.045,93

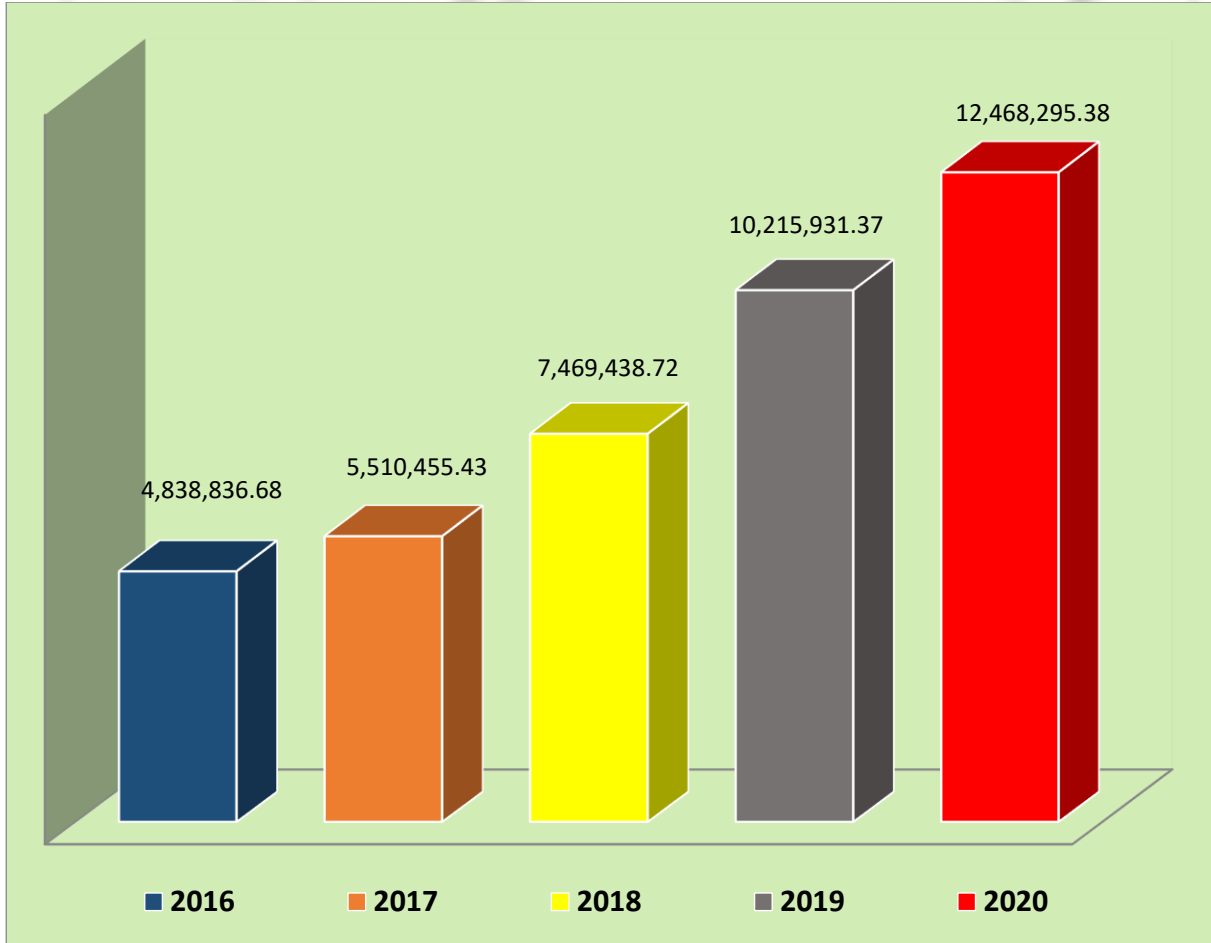

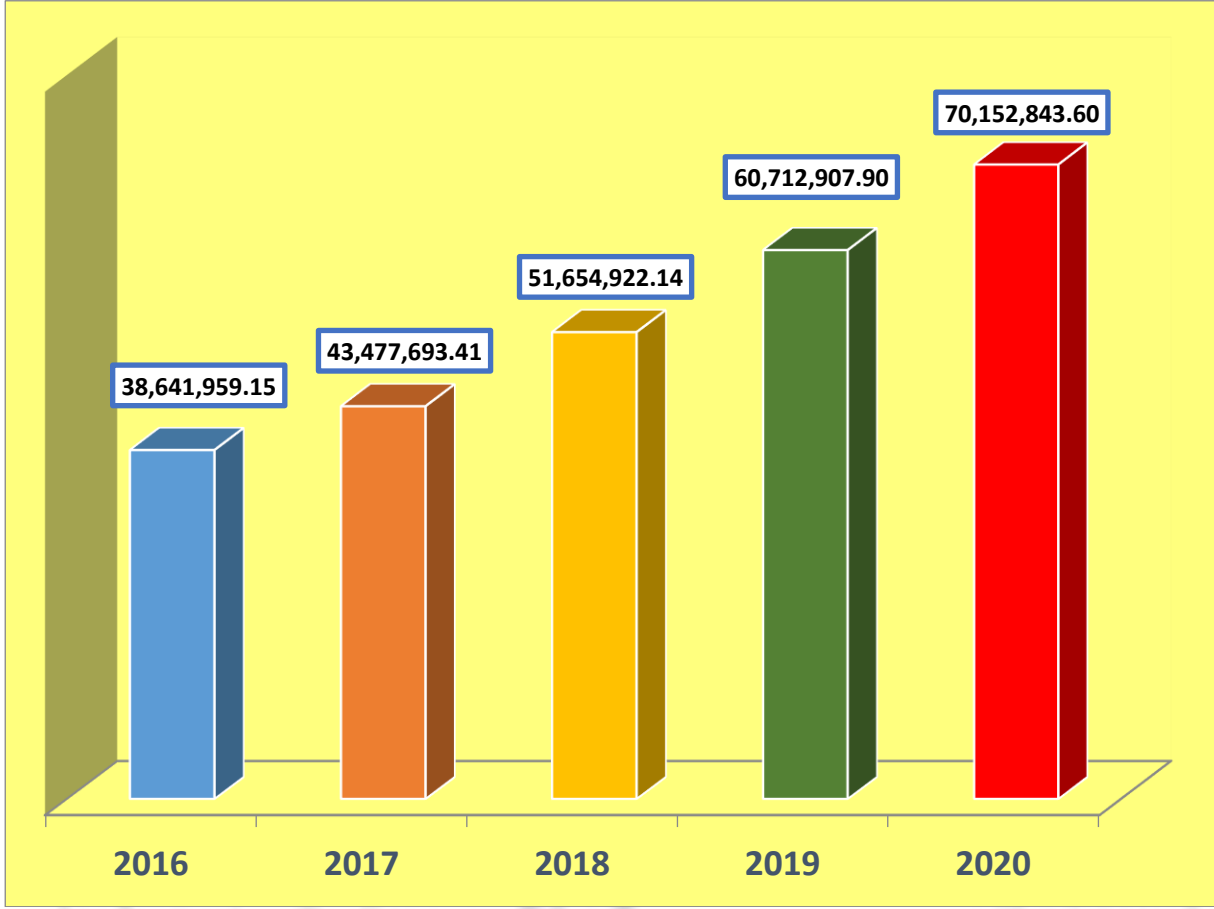

YAZI İŞLERİ MÜDÜRLÜĞÜ FAALİYETLERİ

YAZI İŞLERİ MÜDÜRLÜĞÜ ÖDENEK DURUMU

BÜTÇE		BAKANLIKLARDAN GELEN		BÜTÇE+BAKANLIK	BÜTÇE+BAKANLIK
Toplam Ödenek	Harcanan	Toplam Ödenek	Harcanan	Toplam Ödenek	Toplam Harcama
1.970.501,00	1.738.934,62	0,00	0,00	1.970.501,00	1.738.934,62

Encümen Müdürlüğüne İl Genel Meclisi ve İl Encümeni üyelerine ait ödemeler yapılmıştır.

MAKİNE İKMAL BAKIM VE ONARIM MÜDÜRLÜĞÜ FAALİYETLERİ

MAKİNE İKMAL BAKIM VE ONARIM MÜDÜRLÜĞÜ ÖDENEK DURUMU

BÜTÇE		BAKANLIKLARDAN GELEN		BÜTÇE+BAKANLIK	BÜTÇE+BAKANLIK
Toplam Ödenek	Harcanan	Toplam Ödenek	Harcanan	Toplam Ödenek	Toplam Harcama
4.885.157,51	4.885.157,51	2.897.293,66	2.897.293,66	7.782.451,17	7.782.451,17

S.NO	İŞİN/HİZMETİN/SATIN ALIMIN ADI	İHALE USULÜ	İHALE TARİHİ	İHALEYE GİREN İSTEKLİ SAYISI VE YAKLAŞIK MALİYET TUTARI	SÖZLEŞME BEDELİ VE TÜRÜ (TL KDV Hariç)
1	Bitlis İl Özelİdaresi Hizmet Araçları İçin 500000 Litre Motorin(EuroDizel) Alımı İşİ	Açık İhale	03.01.2020	10/2.863.333,33 TRY	2.520.000,00 TRY
2	Bitlis İl Özelİdaresi Hizmet Araçları 2020-2021 Yılı Zorunlu Trafik Sigortası Hizmet Alım İşİ (105 Araç)	Açık İhale	02.01.2020	1/142.330,00 TRY	117.740,00 TRY
3	Bitlis İl Özelİdaresi 2020 Yılı 4 Adet 13+1 Kişilik Personel Servisi Hizmet Alım İşİ	Açık İhale	16.12.2019	15/154.350,00 TRY	154.350,00 TRY

TARIMSAL HİZMETLER MÜDÜRLÜĞÜ FAALİYETLERİ
TARIMSAL HİZMETLER MÜDÜRLÜĞÜ ÖDENEK DURUMU

BÜTÇE		BAKANLIKLARDAN GELEN		BÜTÇE+BAKANLIK	BÜTÇE+BAKANLIK
Toplam Ödenek	Harcanan	Toplam Ödenek	Harcanan	Toplam Ödenek	Toplam Harcama
100.000,00	100.000,00	2.180.000,00	1.275.587,25	2.280.000,00	1.375.587,25

BİTLİS ADILCEVAZ YUKARI SÜPHAN
KÖYÜ SULAMA SUYU TESİSİ YAPIM İŞİ

Keşif Bedeli (KDV Hariç)	667.395,17TL
Harcama (KDV Dahil)	315.582,98TL
Sulanan Arazi Miktarı (Dekar)	5000
Durumu	Yeni Tesis
Yapımı	Tamamlandı.
Faydalanan Çiftçi Sayısı	150







BİTLİS GÜROYMAK YAZIKONAK KÖYÜ SULAMA SUYU TESİSİ YAPIM İŞİ

Keşif Bedeli (KDV Hariç)	512.498,29TL
Harcama (KDV Dahil)	246.185.29TL
Sulanan Arazi Miktarı (Dekar)	3000
Durumu	Yeni Tesis
Yapımı	Tamamlandı.
Faydalanan Çiftçi Sayısı	45









BİTLİS HIZAN İÇLİKAVAL KÖYÜ SULAMA SUYU TESİSİ YAPIM İŞİ

Keşif Bedeli (KDV Hariç)	1.035.637,61TL
Harcama (KDV Dahil)	545.123,48 TL
Sulanan Arazi Miktarı (Dekar)	3200
Durumu	Yeni Tesis
Yapımı	Tamamlandı.
Faydalanan Çiftçi Sayısı	67





İDARESİ

1913

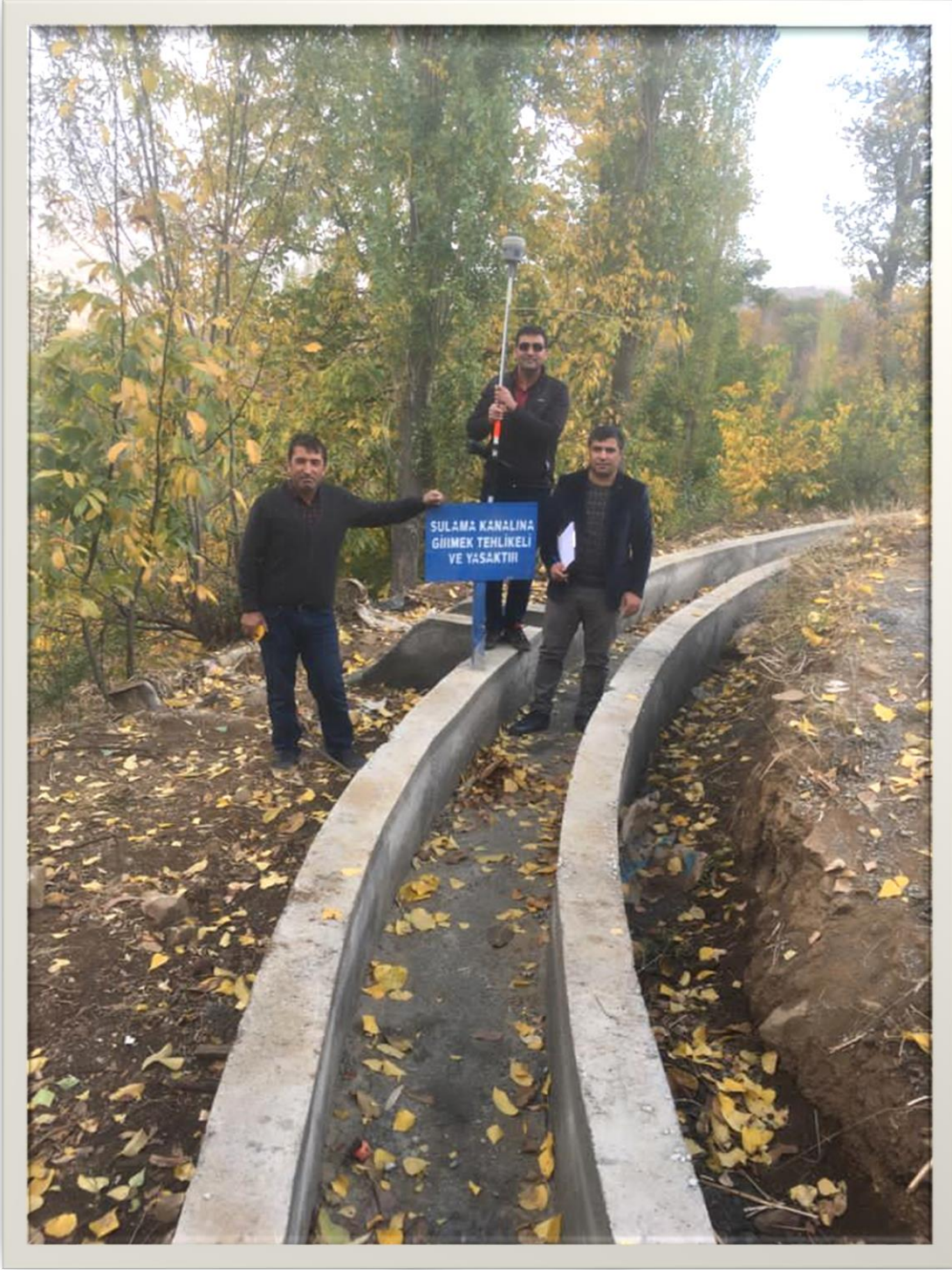

**BITLİS MUTKI ÜÇADIM KÖYÜ SULAMA
SUYU TESİSİ YAPIM İŞİ**

Keşif Bedeli (KDV Hariç)	423.760,65TL
Harcama (KDV Dahil)	168.695,50TL
Sulanacak Arazi Miktarı (Dekar)	500
Durumu	Yeni Yapılacak Tesis
Yapımı	Mevşim şartlarından dolayı 2020 yılında proje bitirilmemiş olup 2021 yılı içerisinde tamamlanacaktır.
Faydalanacak Çiftçi Sayısı	35

**BITLİS MUTKI BOZBURUN KÖYÜ
GÜVENLİ MEZRASI SULAMA SUYU
TESİSİ YAPIM İŞİ**

Keşif Bedeli (KDV Hariç)	460.561,8TL
Harcama (KDV Dahil)	-
Sulanacak Arazi Miktarı (Dekar)	1000
Durumu	Yeni Yapılacak Tesis
Yapımı	Mevşim şartlarından dolayı 2020 yılında projeye başlanılmamış olup 2021 yılı içerisinde tamamlanacaktır.
Faydalanacak Çiftçi Sayısı	112

**BITLİS MERKEZ TABANÖZÜ KÖYÜ
SULAMA SUYU TESİSİ YAPIM İŞİ**

Keşif Bedeli (KDV Hariç)	424.091,71TL
Harcama (KDV Dahil)	-
Sulanacak Arazi Miktarı (Dekar)	2000
Durumu	Yeni Yapılacak Tesis
Yapımı	Mevşim şartlarından dolayı 2020 yılında projeye başlanılmamış olup 2021 yılı içerisinde tamamlanacaktır.
Faydalanacak Çiftçi Sayısı	61

**BITLİS TATVAN TOKAÇLI-II KÖYÜ
SULAMA SUYU TESİSİ YAPIM İŞİ**

Keşif Bedeli (KDV Hariç)	514.393,91TL
Harcama (KDV Dahil)	-
Sulanacak Arazi Miktarı (Dekar)	3000
Durumu	Yeni Yapılacak Tesis
Yapımı	Mevşim şartlarından dolayı 2020 yılında işe başlanılmamış olup 2021 yılı içerisinde tamamlanacaktır.
Faydalanacak Çiftçi Sayısı	53

**BİTLİS MUTKİ İLÇESİ TAŞBOĞAZ VE
OLUKLU KÖYLERİ SULAMA SUYU
TESİSİ YAPIM İŞİ**

Keşif Bedeli (KDV Hariç)	162.590,33TL
Harcama (KDV Dahil)	101.808,35TL
Sulanan Arazi Miktarı (Dekar)	500
Durumu	Yeni Tesis
Yapımı	Tamamlandı.
Faydalanan Çiftçi Sayısı	84







YOL VE ULAŞIM HİZMETLERİ FAALİYETLERİ

YOL VE ULAŞIM HİZMETLERİ MÜDÜRLÜĞÜ ÖDENEK DURUMU

YOL VE ULAŞIM HİZMETLERİ MÜDÜRLÜĞÜ ÖDENEK DURUMU

BÜTÇE		BAKANLIKLARDAN GELEN		BÜTÇE+BAKANLIK	BÜTÇE+BAKANLIK
Toplam Ödenek	Harcanan	Toplam Ödenek	Harcanan	Toplam Ödenek	Toplam Harcama
10.540.000,00	10.792.012,66	5.363.867,00	3.849.151,78	15.903.867,00	14.641.164,44

1.ve 2. Kat Sathi Kaplama AsfaltÇalışmaları;

ENVANTER

S.N	İLÇE ADI	ASFALT		BETON		PARKE TAŞI		TESVİYE		HAMİYOL		TOPLAM
		Km	%	Km	%	M2	%	Km	%	Km	%	
1	Merkez			0,300		48412						
2	Ahlat					15005						
3	Adilcevaz					1888						
4	Hizan					3000						
5	Güroymak					7700						
6	Mutki	5,150		1,25		11096						
7	Tatvan					5427						
8												
9												
TOPLAM												

01.01.2020- 31.12.2020 tarih itibarı ile 820.70 km asfalt, 947.80 km stabilize, 47.70 Bsk km. Beton 69.4 km Kilitli Parke Taşı, 131 km. Tesviye, 324.9 km Ham yol olmak üzere toplam 2341.50 km yol köy yolu ağıımız bulunmaktadır.

S.NO	İLÇE ADI												
		ASFALT (Km)	%	STABLİZE (Km)	%	PARKE TAŞI (Km)	%	TESVİYE (Km)	%	BET ON (Km)	%	TOPLAM (Km)	
1	Merkez	90.3		167.7		37.8		100		27.7		423.5	
2	Adilcevaz	132.5		20.4		19.5				1.15		183.4	
3	Ahlat	105.1		112.7		7.5		4		9		244.3	
4	Hizan	110		247.1		4.6		144		9		529.7	
5	Güroymak	100.3		51		19.2		1.7		2.2		180.4	
6	Mutki	142		293.3		18.7		28.2		15.8		498	
7	Tatvan	140.5		55.6		23.7		42		5.7		282.3	
8													
9													
TOPLAM		820.7		947.8		131		324.9		69.4		2341.5	

RUHSAT VE DENETİM MÜDÜRLÜĞÜ FAALİYETLERİ

RUHSAT VE DENETİM MÜDÜRLÜĞÜ ÖDENEK DURUMU

İLÇELER	MERKEZ	ADILCEVAZ	AHLAT	GÜROYMAK	HIZAN	MUTKİ	TATVAN	TOPLAM		
Ver.Yapı Ruh.	-	12	-	-	-	1	8	21		
Ver. Yap.Kull.izn.	-	1	-	-	-	-	3	4		
İl Özel İdare. Ver.İnş.iz. Bel	-	-	1	-	-	-	-	1		
İl Özel İdare.Ver.Yap.Kull.Bel.										
Karara Bağlanan Tevhid										
Karara Bağlanan İfraz										
İmar Uygulaması										
Karara Bağlanan İmar Planı Sayısı										
Plankote ve Halihazır										
Mühürlenmiş Kaçak Yapı										
Ruhsatlanan Kaçak Yapı Sayısı										
Yıkım Kararı Alınan Yapı Sayısı										
Mühür Kaldırılan Yapı Sayısı										
Davası Devam Eden Yapı Sayısı										
İşleme Devam Eden Yapı Sayısı										



**ADILCEVAZ İLÇE ÖZEL İDARE MÜDÜRLÜĞÜ FAALİYETLERİ
FAALİYETLERE İLİŞKİN BİLGİ VE DEĞERLENDİRMELER:**

Mali Bilgiler:

Yılsonunda gerçekleşen bilgiler bulunacaktır.

ÖDENEKLER

	AÇIKLAMALAR	TUTAR
1	Bütçe (5)	100.000,00
2	Bakanlık ve Diğer Resmi Kurumlar	0,00
3	2019'dan Devir	0,00
4	Ek Bütçe	182.000,00
5	Aktarmayla Eklenen (+)	512.000,00
6	Aktarmayla Düşülen (-)	0,00
TOPLAM		794.000,00

ÖDENEKLER

	AÇIKLAMALAR	TUTAR
1	Bütçe (8)	0,00
2	Bakanlık ve Diğer Resmi Kurumlar	0,00
3	2019'dan Devir	604,25
4	Ek Bütçe	140.000,00
5	Aktarmayla Eklenen (+)	0,00
6	Aktarmayla Düşülen (-)	0,00
TOPLAM		140.604,25

ÖDENEKLERİN YILSONU DURUMU

	AÇIKLAMA	TUTAR
1	Harcanan (5)	794.000,00
	Harcanan (8)	140.000,00
2	2021'e Devreden (5)	0,00
	2021'e Devreden (8)	604,25
3	İmha Edilen	0,00
4	Aktarmayla Eklenen (+)	0,00
5	Aktarmayla Düşülen (-)	0,00
	TOPLAM	934.604,25

2020 YILINDA KÖYLERE HİZMET GÖTÜRME BİRLİKLERİNE ÖZEL İDARE BÜTÇESİNDEN YAPILAN YARDIMLAR

ACIKLAMA (Ekonomik kod 2 li düzeyde)	Geçen Yıldan Devrede n Ödenek	Bütçe İle Verilen + Olağan Ek ve Olağanüstü + Aktarma ile eklenen Ödenek	Net Bütçe Ödenegi Toplamı	Bütçe Gideri Toplamı
1 - Hazine Yardımları (Mahalli İdare Yardımları) 05.02 Hükümet Konağı (Kaymakamlık) Bakım ve Onarımı	604,25	140.000,00	140.604,25	140.000,00
2 - Hazine Yardımları (Mahalli İdare Yardımları) 05.02 Eğitim ve Öğretim Kurumlarına (Milli Eğitime Bağlı Okullar)	0,00	216.998,10	216.998,10	216.998,10
3 - Hazine Yardımları (Mahalli İdare Yardımları) 05.02 Kamu Kurum ve Kuruluşlarına Yapılan Yardımlar	0,00	148.051,18	148.051,18	148.051,18
4 - Hazine Yardımları (Mahalli İdare Yardımları) 05.02 Yol Yapım Bakım ve Onarımları	0,00	188.833,54	188.833,54	188.833,54
5 - Hazine Yardımları (Mahalli İdare Yardımları) 05.02 İçmesuyu Yapım Bakım ve Onarımları	0,00	29.757,69	29.757,69	29.757,69
6 - Hazine Yardımları (Mahalli İdare Yardımları) 05.02 Karla Mücadele Çalışmaları (Araç Kiralama ve Yakıt Alımı)	0,00	62.149,99	62.149,99	62.149,99
7 - Hazine Yardımları (Mahalli İdare Yardımları) 05.02 Cami ve Taziye Evleri Bakım ve Onarımları	0,00	32.996,12	32.996,12	32.996,12
8 - Hazine Yardımları (Mahalli İdare Yardımları) 05.02 İş Makinesi Bakım ve Onarımı	0,00	2.143,80	2.143,80	2.143,80
9 - Hazine Yardımları (Mahalli İdare Yardımları) 05.02 Birlik Aracı Bakım ve Onarımı	0,00	6.778,76	6.778,76	6.778,76
10 - Hazine Yardımları (Mahalli İdare Yardımları) 05.02 Birlik Aracı Akaryakıt Alımı	0,00	6.290,82	6.290,82	6.290,82
10 - Hazine Yardımları (Mahalli İdare Yardımları) 05.02 Ödenek Tahsis Değişikliği için Yapılan Talep	0,00	100.000,00	100.000,00	

**AHLAT İLÇE ÖZEL İDARE MÜDÜRLÜĞÜ FAALİYETLERİ
FAALİYETLERE İLİŞKİN BİLGİ VE DEĞERLENDİRMELER:**

Mali Bilgiler: 2020

Yılsonunda gerçekleşen bilgiler bulunacaktır.

ÖDENEKLER

	AÇIKLAMALAR	TUTAR
1	Bütçe	1.060.450,00
2	Bakanlık ve Diğer Resmi Kurumlar	-
3	2019'dan Devir	37.165,00
4	Ek Bütçe	1.354.960,00
5	Aktarmayla Eklenen (+)	1.045.191,17
6	Aktarmayla Düşülen (-)	70.484,31
	TOPLAM	3.427.281,86

ÖDENEKLERİN YILSONU DURUMU

	AÇIKLAMA	TUTAR
1	Harcanan (5) (+)	2.034.154,58
	Harcanan (8) (+)	1.118.109,85
2	2021'e Devreden (5) (-)	2,41
	2021'e Devreden (8) (-)	267.690,39
3	İmha Edilen (-)	7.324,63
4	Aktarmayla Eklenen (+)	1.045.191,17
5	Aktarmayla Düşülen (-)	70.484,31
	TOPLAM	3.152.264,43

2020 YILINDA KÖYLERE HİZMET GÖTÜRME BİRLİKLERİNE ÖZEL İDARE BÜTÇESİNDEN YAPILAN YARDIMLAR

ACIKLAMA (Ekonomik kodu 2 h düzeyde)	Geçen Yıl an Devrede nÖdenek	Bütçe İle Verilen Ö denek	Net Bütçe Öd eneği Top lamı	Bütçe Gideri Toplamı
01.6.0-05-05.02	-	1.000.000,00	1.000.000,00	1.000.000,00
Hazine Yardımları (Mahalli İdare Yardımları)				

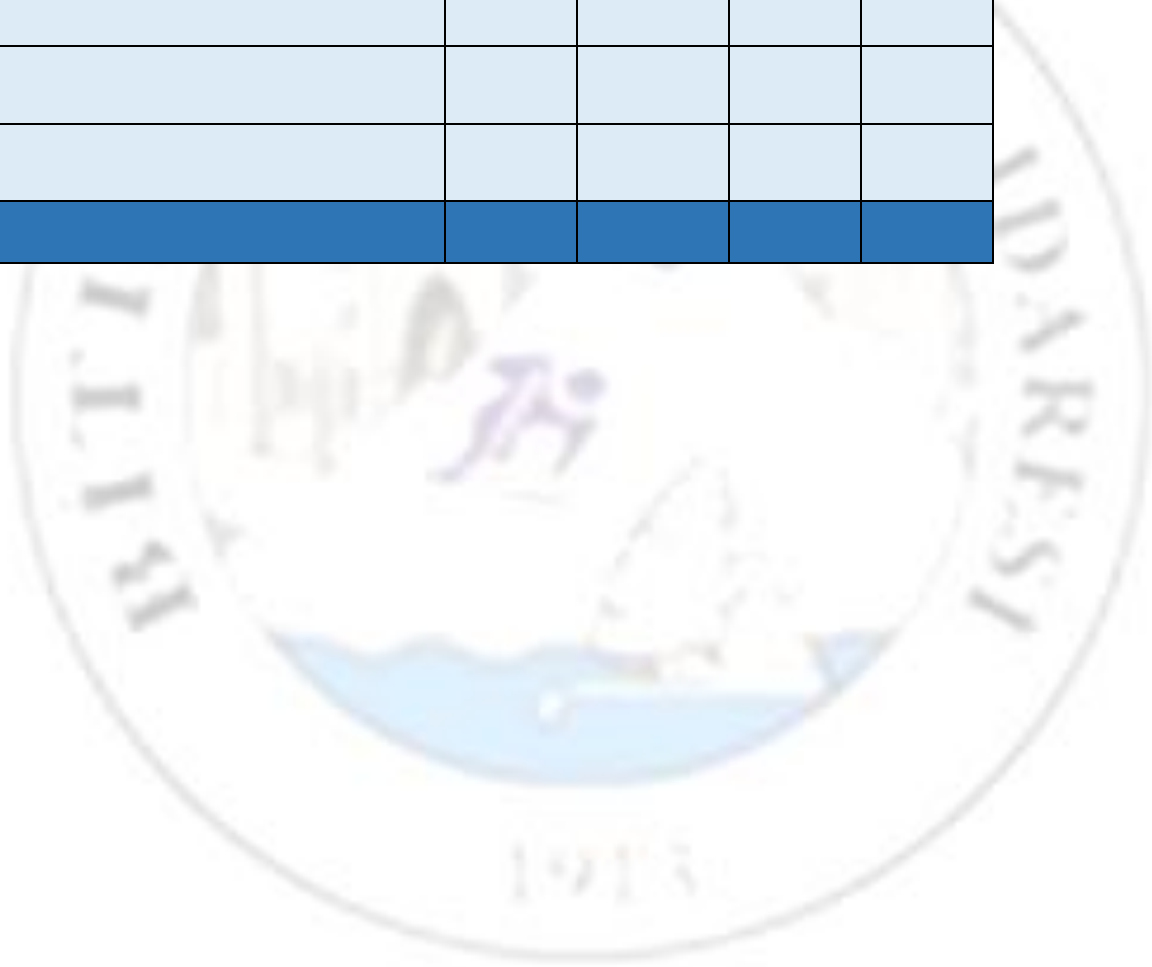

**GÜROYMAK İLÇE ÖZEL İDARE MÜDÜRLÜĞÜ FAALİYETLERİ
FAALİYETLERE İLİŞKİN BİLGİ VE DEĞERLENDİRMELER:**

Mali Bilgiler:

Yılsonunda gerçekleşen bilgiler bulunacaktır.

ÖDENEKLER

AÇIKLAMALAR	TUTAR
1 Bütçe	1.602.003,00
2 Bakanlık ve Diğer Resmi Kurumlar	0,00
3 2019'dan Devir	104.922,89
4 Ek Bütçe	1.687.775,00
5 Aktarmayla Eklenen (+)	170.438,48
6 Aktarmayla Düşülen (-)	40.000,00
TOPLAM	3.525.139,37

ÖDENEKLERİN YILSONU DURUMU

AÇIKLAMA	TUTAR
1 Harcanan (5)	1.922.557,25
Harcanan (8)	1.502.010,18
2 2021'e Devreden (5)	81,94
2021'e Devreden (8)	40.612,38
3 İmha Edilen	59.877,62
4 Aktarmayla Eklenen (+)	170.438,48
5 Aktarmayla Düşülen (-)	40.000,00
TOPLAM	3.525.139,37

2020 YILINDA KÖYLERE HİZMET GÖTÜRME BİRLİKLERİNE ÖZEL İDARE BÜTÇESİNDEN YAPILAN YARDIMLAR

AÇIKLAMA(Ekonomik kod 2 li düzeyde)	Geçen Yılda Devreden Ödenek	Bütçe İle Verilen Ödenek	Net Bütçe Ödenen Toplamı	Bütçe Gideri Toplamı
1.İşin Adı;Kaymakam Konutu Ek Bakım Onarımı	0,00	775.500,00	775.500,00	302.056,40
2.İşin Adı;Değirmen Köy Köylüçü Kilitli Parke Yapımı	0,00	473.443,60	473.443,60	197.708,68
3.İşin Adı; Budaklıköyü Camive Müstemilatlarında Kullanılmak Üzere Alınan Malzeme	0,00	275.734,92	275.734,92	60.000,00
4.İşin Adı; İlçe Jandarma Komutanlığına Bağlı Cevizyatağı Karakoluna Elektrik Panelleri Alımı	0,00	215.734,92	215.734,92	64.999,12
5.İşin Adı; İlçe Jandarma Komutanlığına Bağlı Cevizyatağı Karakoluna İçme Suyu Yapımı	0,00	150.735,80	150.735,80	34.423,60



HIZAN İLÇE ÖZEL İDARE MÜDÜRLÜĞÜ FAALİYETLERİ FAALİYETLERE İLİŞKİN BİLGİ VE DEĞERLENDİRMELER:

Mali Bilgiler:

Yılsonunda gerçekleşen bilgiler bulunacaktır.

ÖDENEKLER

AÇIKLAMALAR	TUTAR
1 Bütçe	2.633,78
2 Bakanlık ve Diğer Resmi Kurumlar	2.855,040
3 2019'dan Devir	147.510,64
4 Ek Bütçe	10.000
5 Aktarmayla Eklene (+)	74.416,36
6 Aktarmayla Düşülen (-)	100.000
TOPLAM	5.610,747

ÖDENEKLERİN YILSONU DURUMU

AÇIKLAMA	TUTAR
1 Harcanan (5)	3.186.715,49
Harcanan (8)	2.274.125,94
2 2020'e Devreden (5)	88.303,12
2020'e Devreden (8)	47.109,18
3 İmha Edilen	14.493,27
4 Aktarmayla Eklene (+)	74.416,36
5 Aktarmayla Düşülen (-)	100.000
TOPLAM	5.460.841,43

2020 YILINDA KÖYLERE HİZMET GÖTÜRME BİRLİKLERİNE ÖZEL İDARE BÜTÇESİNDEN YAPILAN YARDIMLAR

AÇIKLAMA(Ekonomik kod 2 li düzeyde)	Geçen Yıdan Devreden Ödenek	Bütçe İle Verilen Ödenek	Net Bütçe Ödenegi Toplamı	Bütçe Gideri Toplamı
03.02 Yakıt Alımları		2.085,000		210.000,
03.05 İş Makinası Kiralama				632.000
05.02 Köylere Malzeme Alımı				134.000
03.08 Yol Yapım ve Onarım				830.900
06.05 Gölet Yapım İşleri				278.100

**MUTKİ İLÇE ÖZEL İDARE MÜDÜRLÜĞÜ FAALİYETLERİ
FAALİYETLERE İLİŞKİN BİLGİ VE DEĞERLENDİRMELER:**

İLÇESİ	KÖYÜ	YAPILAN İŞİN ADI	MİKTARI
MUTKİ	KAPAKLI	İLÇEMİZE BAĞLI KAPAKLI ÖYÜNÜN İÇME SUYU AMAÇLI SONDAJ VE ENH HATTI BAKIM VE ONARIMINDA KULLANILMAK ÜZERE MAL VE MALZEME ALIM İŞİ	8.496,00
MUTKİ	-	İLÇEMİZ KAYMAKAMLIK MAKAMINDA TEMSİL TÖREN VE AĞIRLAMADA KULLANILMAK ÜZERE MAL VE MALZEME ALIM İŞİ	17.100,00
MUTKİ	-	KÖYLERE HİZMET GÖTÜRME BİRLİĞİ İLE KAVAKBAŞI VE MEYDAN ŞANTİYE ŞEFLİĞİ HİZMETLERİNDE KULLANILMAK ÜZERE TEMİZLİK MALZEMESİ ALIM İŞİ	21.476,00
MUTKİ	-	KÖYLERE HİZMET GÖTÜRME BİRLİĞİNCE KAYMAKAM MAKAM ARACINDA KULLANILMAK ÜZERE LASTİK ALIM İŞİ	7.773,84
MUTKİ	KAYABAŞI	İLÇEMİZE BAĞLI KAYABAŞI KÖYÜ CAMİİ VE MUHTELİF İŞLERİNDE KULLANILMAK ÜZERE MAL VE MALZEME ALIM İŞİ	59.000,00
MUTKİ	BAĞLI ALKOYUN-AÇIKALAN-DAĞARCİK-GÜMÜŞKANAT-BALLI-ÜÇADIM-ÇİĞİR	İLÇEMİZE BAĞLI ALKOYUN-AÇIKALAN-DAĞARCİK-GÜMÜŞKANAT-BALLI-ÜÇADIM-ÇİĞİR KÖYLERİMİZİN İÇMESUYU,SULAMA SUYU ,KANALİZASYON ALTYAPI VB. BORU ALIM İŞİ	32.152,64
MUTKİ	BOZBURUN-ÇİTLİYOL	İLÇEMİZE BAĞLI BOZBURUN VE ÇİTLİYOL KÖYLERİNİN YOL BAKIM VE ONARIMINDA KULLANILMAK ÜZERE ALT TENEL MALZEME ALIM İŞİ	20.060,00
MUTKİ	-	İLÇEMİZ KAYMAKAM MAKAMINDA KULLANILMAK ÜZERE ALINAN MAL VE MALZEME İŞİ	20.850,00
MUTKİ	-	İLÇEMİZE BAĞLI KAVAKBAŞI ŞANTİYESİNE AIT İŞ MAKİNALARIN ZİNCİR BAKIM VE ONARIM İŞİ	7.000,00
MUTKİ	-	KAYMAKAM MAKAM ARAÇLARINA VE K.H.G.B ARACINDA KULLANILMAK ÜZERE AKARYAKIT ALIM İŞİ	27.079,23
MUTKİ	-	K.H.G.B.VE KAYMAKAM LOJMANI TEMİZLİK HİZMETLERİNDE KULLANILMAK ÜZERE GEREKLİ OLAN TEMİZLİK MALZEMESİ ALIM İŞİ	11.788,20
MUTKİ	-	K.H.G.B HİZMETLERİNDE KULLANILMAK ÜZERE ALINAN KIRTASIYE ALIM İŞİ	16.534,00

MUTKİ	ALICIK	İLÇEMİZE BAĞLI ALICIK KÖYÜNÜN İÇME SUYU AMAÇLI SONDAJ VE ENH HATTI BAKIM VE ONARIM İŞİ İÇİN ALINAN MALZEME ALIM İŞİ	5.900,00
MUTKİ	-	İLÇEMİZ KAYMAKAM MAKAM ARACI OLARAK KULLANILMAKTA OLAN 13 AAC.626 PLAKALI ARACIN BAKIM VE ONARIM İŞİ	58.867,84
MUTKİ	-	İLÇEMİZE BAĞLI KÖYLERİMİZİN İÇME SUYU,KANALİZASYO,SULAMA SUYU VE DİĞER ALTYAPI İŞLERİNDE KULLANILMAK ÜZERE ALINAN BORU ALIM İŞİ	46.975,80
MUTKİ	ÇAYIRLI-ÇİTLİYOL	İLÇEMİZE BAĞLI ÇAYIRLI İLE ÇİTLİYOL KÖYLERİMİZİN İÇME SUYU,KANALİZASYON VE ALT YAPI İŞLERİNDE KULLANILMAK ÜZERE BORU ALIM İŞİ	13.393,00
MUTKİ	-	İLÇEMİZE KÖYLERE HİZMET GÖTÜRME BİRLİĞİ İLE KAYMAKAMLIK YAZI İŞLERİ MÜDÜRLÜĞÜ HİZMETLERİNDE KU ÜZERE FOTOKOPİ MAKİNESİ, GÜÇ KAYNAĞI İLE TONER ALIM İŞİ	39.000,18
MUTKİ	-	İLÇE JANDARMA KOMUTANLIĞININ YENİ HİZMET BİNASINDA KULLANILMAK ÜZERE MEKANİZMALI PERDE ALIM İŞİ	49.248,00
MUTKİ	-	İLÇE JANDARMA KOMUTANLIĞININ YENİ HİZMET BİNASINDA KULLANILMAK ÜZERE 1 ADET KOLTUK TAKIMI ALIM İŞİ	8.999,64
MUTKİ	BOZBURUN	İLÇEMİZE BAĞLI BOZBURUN KÖYÜ GÜVENLİ MEZRASININ CAMİİ VE MUHTELİF İŞLERİNDE KULLANILMAK ÜZERE MAL VE MALZEME ALIM İŞİ	10.030,00
MUTKİ	-	İLÇEMİZ KÖYLERE HİZMET GÖTÜRME BİRLİĞİNE AİT ARAÇ YIKAMA MAKİNESİNİN BAKIM VE ONARIM YAPIM İŞİ	3.304,00
MUTKİ	-	İLÇEMİZ KAYMAKAMLIK MAKAMINI ZİYARET EDEN MİSAFİRLERE TEMSİL AĞIRLAMA TÖREN KAPSAMINDA VERİLEN YEMEK BEDELİ	4.320,00
MUTKİ	-	İLÇEMİZ KAYMAKAM LOJMANIN BAKIM VE ONARIMINDA KULLANILMAK ÜZERE MAL VE MALZEME ALIM İŞİ	5.557,80
MUTKİ	-	İLÇEMİZ K.H.G.B HİZMETLERİNDE KULLANILMAK ÜZERE 1 ADET CEP TELEFONU ALIM İŞİ	3.425,00
MUTKİ	-	İLÇEMİZ KAYMAKAM MAKAM ARACI İLE K.H.G.B ARACINA AKARYAKIT ALIM İŞİ	19.406,28

MUTKİ	-	AFETTEN ZARAR GÖREN İLÇEMİZE BAĞLI KÖYLERİN YOL,SU VE SULAMA SUYU BAKIM VE ONARIMINDA KULLANILMAK ÜZERE KİRALANAN İŞ MAKİNESİ BEDELİ	30.680,00
MUTKİ	KOVANLI-SEKİLİYAZI VE KAYABAŞI	İLÇEMİZE BAĞLI KOVANLI-SEKİLİYAZI VE KAYABAŞI KÖYLERİ İÇME SUYU BAKIM VE ONARIM İŞİ İÇİN KİRALANAN HİDROMEK KEPÇE BEDELİ	16.048,00
MUTKİ	-	MUTKİ KAYMAKAMLIĞI KÖYLERE HİZMET GÖTÜRME BİRLİĞİ HİZMETLERİNDE KULLANILMAK ÜZERE KIRTASIYE MALZEMESİ ALIM İŞİ	9.619,00
MUTKİ	-	İLÇEMİZ KAYMAKAM LOJMANI İLE HÜKÜMET KONAĞININ BAKIM VE ONARIMINDA KULLANILMAK ÜZERE MAL VE MALZEME ALIM İŞİ	5.062,20
MUTKİ	-	İLÇEMİZE BAĞLI KÖYHLERİMİZİN ALT YAPI, İÇME SUYU VE KANALİZASYON İŞLERİNDE KULLANILMAK ÜZERE MAL VE MALZEME ALIM İŞİ	14.761,80
MUTKİ	-	İLÇEMİZE BAĞLI KAYMAKAM MAKAM ARACI VE K.H.G.B. ARACINA ALINAN AKARYAKIY ALIM İŞİ	19.738,92
MUTKİ	-	İLÇEMİZE BAĞLI MEYDAN ŞANTİYESİ HİZMET BİNASI JENERATÖR BAKIM ONARIM GİDERLERİ	3.104,00
MUTKİ	YAZICIK	İLÇEMİZE BAĞLIYAZICIK KÖYÜNDE BULUNAN YAZICIK KARAKOL KOMUTANLIĞININ GÜVENLİK HİZMETLERİNDE KULLANILMAK ÜZERE MAL VE MALZEME ALIM BEDELİ	35.093,20

2020 YILINDA KÖYLERE HİZMET GÖTÜRME BİRLİKLERİNE ÖZEL İDARE BÜTÇESİNDEN YAPILAN YARDIMLAR

AÇIKLAMA	Geçen Yıldan Devreden Ödenek	Bütçe İle Verilen Ödenek	Aktarma İle Eklenen (-)	Aktarma İle Düşülen (+)	Net Bütçe Ödenegi Toplamı	Bütçe Gideri Toplamı
	177.500,00	262.000,00	340.000,00	0	779.500,00	779.500,00
	177.500,00	262.000,00	340.000,00	0	779.500,00	779.500,00

2020 YILINDA KÖYLERE HİZMET GÖTÜRME BİRLİKLERİNE BAKANLIK BÜTÇESİNDEN YAPILAN YARDIMLAR

AÇIKLAMA	Geçen Yıldan Devreden Ödenek	Olağan Ek ve Üstü Verilen Ödenek	Aktarma İle Eklenen (-)	Aktarma İle Düşülen (+)	Net Bütçe Ödenegi Toplamı	Bütçe Gideri Toplamı	Sonraki Yıla Devreden Ödenek
	0	8.220.826,00	0	0	8220.826,00	6.702.909,92	1.517.916,08
	0	8.220.826,00	0	0	8220.826,00	6.702.909,92	1.517.916,08

TATVAN İLÇE ÖZEL İDARE MÜDÜRLÜĞÜ FAALİYETLERİ FAALİYETLERE İLİŞKİN BİLGİ VE DEĞERLENDİRMELER:

Mali Bilgiler:

Yılsonunda gerçekleşen bilgiler bulunacaktır.

ÖDENEKLER

AÇIKLAMALAR	TUTAR
1 Bütçe	2.486.868,00
2 Bakanlık ve Diğer Resmi Kurumlar	2.436.935,00
3 2019'dan Devir	205.990,41
4 Ek Bütçe	0,00
5 Aktarmayla Eklenen (+)	1.335.338,46
6 Aktarmayla Düşülen (-)	1.284.000,00
TOPLAM	5.181.131,87

ÖDENEKLERİN YILSONU DURUMU

AÇIKLAMA	TUTAR
1 Harcanan (5)	2.660.390,08
Harcanan (8)	2.167.389,84
2 2020'e Devreden (5)	137.725,61
2020'e Devreden (8)	205.029,96
3 İmha Edilen	10.596,38
4 Aktarmayla Eklenen (+)	1.335.338,46
5 Aktarmayla Düşülen (-)	1.284.000,00
TOPLAM	5.181.131,87

2020 YILINDA KÖYLERE HİZMET GÖTÜRME BİRLİKLERİNE ÖZEL İDARE BÜTÇESİNDEN YAPILAN YARDIMLAR

AÇIKLAMA(Ekonomik kod 2 li düzeyde)	Geçen Yılandan Devreden Ödenek	Bütçe İle Verilen Ödenek	Net Bütçe Ödenegi Toplamı	Bütçe Gideri Toplamı
1.İşin Adı; Tatvan İlçesine Bağlı "Yoncabaşı Köyü Menfez Yapım işi"	0,00	41.115,92	41.115,92	41.115,92
2.İşin Adı; Tatvan İlçesine Bağlı "Koyunpınar Köyü Ortaklar Mezrası İstinat Duvarı Yapım işi"	0,00	22.014,08	22.014,08	22.014,08
3.İşin Adı; Tatvan İlçesine Bağlı "Koruklu Köyü Köy içi Parke yapım işi"	0,00	135.475,80	135.475,80	135.475,80
4. İşin Adı; Tatvan İlçesine Bağlı "Tokaçlı Köyü Paşaelmal Mezrası Köy içi Parke yapım işi"	0,00	209.330,11	209.330,11	209.330,11
5. İşin Adı; Tatvan İlçesine Bağlı "Çanakdüzü Köy içi Parke Yapım işi"	0,00	144.827,00	144.827,00	144.827,00
6. İşin Adı; Tüketime Yönelik Mal ve Malzeme alımı (03-02)	0,00	14.401,09	14.401,09	14.401,09
7. İşin Adı; Hizmet Alımları (03-05)	0,00	11.066,88	11.066,88	11.066,88
8. İşin Adı; Menkul Mal Gayri Maddi Hak Alım Bakım (03-07)	0,00	15.426,00	15.426,00	15.426,00

9. İşin Adı; Gayrimenkul Mal Bakım ve Onarım Gideri (03-08)	0,00	14.500,00	14.500,00	14.500,00
10. İşin Adı; Kar Amacı Gütmeyen Kuruluşlara Yapılan Yardımlar	0,00	42.171,00	42.171,00	42.171,00
11. İşin Adı; Köylere Yapılan Yardımlar (07-01)	0,00	460.007,30	460.007,30	460.007,30
	0,0	1.110.335,18	1.110.335,18	1.110.335,18

İL ÖZEL İDARESİNDEN 2020 YILINDA TATVAN KÖYLERE HİZMET GÖTÜRME BİRLİĞİNE 1.110.000,00-TL. ÖDENEK AKTARILDIĞI, AKTARILAN ÖDENEĞİN AYRINTISI YUKARIDAKİ TABLODA BELİRTİLMİŞTİR.



IV – KURUMSAL KABİLİYET VE KAPASİTENİN DEĞERLENDİRİLMESİ

A -

Üstünlükler

B -

Zayıflıklar

C- Değerlendirme

V – ÖNERİ VE TEDBİRLER

A - Üstünlükler

- İl yönetiminin (Vali) desteği
- Karar alma ve icra yetkisi – Karar organının seçilmiş üyelerden oluşması sebebiyle bulunduğu bölgenin ihtiyaç, istek ve beklentilerinin kurum faaliyetlerinde belirleyici olması
- Bütçeyi kendisinin yapması ve kendi meclisinin onaylaması
- İl Genel Meclisi Üyelerinin tüm ilçelerden seçilmiş olması ve çözüm geliştirmede hızlı karar verilmesi
- Kırsal altyapı çalışmalarının büyük oranda tamamlanmış olması
- Yeterli araç ve teknik alt yapıya sahip olunması
- Hedef kitle ile kolay iletişim
- Gelişmiş ve büyümeye açık bir organize sanayi bölgesinin olması
- Sağlık ve Eğitim yatırımlarının yeterli olması
- Bilgisayar ve bilişim teknolojilerinden ileri düzeyde yararlanılması
- Vatandaş ve personel memnuniyetini destekleyici yönetim anlayışının benimsenmiş olması
- Süreklilik arz eden işlerde zamanın ve sürecin verimli kullanılması
- Büyük şehirlere yakınlığı
- Kurumlar arası iletişimin iyi olması
- İçme suyu bulunmayan köy olmayışı
- Sözleşmeli tarım modelinin gelişmiş olması
- Arazide yapılan çalışmaların sayısallaştırılarak Coğrafi Bilgi Sistemine aktarılması

B - Zayıflıklar

- Dağınık ve imarsız yerleşim
- Katı atık depolama ve düzenleme tesislerinin olmayışı
- Çevre ile ilgili gerekli envanterlerin olmaması(gürültü haritası, hava kirliliği)
- Yeraltı ve yerüstü su kaynaklarının ihtiyaca göre ekonomik kullanılmamasının önüne geçilememesi
- Tarım arazilerinin parçalı olması ve amaç dışı kullanımından doğan eksiklikler

- Sertifikalı tohum kullanımının yaygın olmayışı
- Bitkisel üretimde bilinçsiz girdi kullanımı
- Sulanan tarım arazilerinin az olması
- Turizm çeşitlerinin yeterince tanıtılmaması
- Köy yollarının öncelikle köy içi geçişlerinde mülkiyet sorunları nedeniyle standartlara uygun olmayışı

C - Değerlendirme

Üstün yanlarımızı iyi bir şekilde kullanıp, zayıflıklarımızın tespitini doğru olarak yaparsak üreteceğimiz projelerde hedeflerimize ulaşmakta o kadar kolay olur, önemli olan idaremizin verilerini doğru ve anlaşılır bir şekilde toplayıp kullanabilmektir.

IV- ÖNERİ VE TEDBİRLER

1. Yatırım öncesi ilgili kuruluşun teknik elemanları ile birlikte bilimsel bir fizibilite çalışması yapılmalı
2. Eğitim, sağlık, spor ve sosyal altyapı çalışmalarının artarak desteklenmesi.
3. Personelin performansına dayalı, rekabeti sağlayan ücret sisteminin getirilmesi.
4. Özel idare payının artırılması veya yeni gelir kaynaklarının yaratılması gerekmektedir.
5. Kurum personeline hizmet içi eğitimlere ağırlık vererek personelin bilgi ve donanımının daha da geliştirilmesi.
6. Hayırseverlerin yapacağı yatırımların eğitim, sağlık alanlarına kaydırılması sağlanmalıdır.
7. Altyapı ve Üstyapı çalışmalarında daha etkin olabilmek için tahmini ödenekler dikkate alınarak arazi keşif ve projelendirilmelerinin bir yıl önceden hazırlanması.
8. Eylem Planları hazırlanarak belirlenen hedefler doğrultusunda işlerin bitirilmesi.
9. Her birim, yetki sorumluluk alanlarını iyi bilmeli, hiyerarşik bir düzen içinde sorunlar hızlı bir şekilde çözülmelidir.

Ek-2: Üst Yöneticinin İç Kontrol Güvence Beyanı

İÇ KONTROL GÜVENCE BEYANI

Üst yönetici olarak yetkim dahilinde ;

Bu raporda yer alan bilgilerin güvenilir, tam ve doğru olduğunu beyan ederim.

Bu raporda açıklanan faaliyetler için bütçe ile tahsis edilmiş kaynakların, planlanmış amaçlar doğrultusunda ve iyi mali yönetim ilkelerine uygun olarak kullanıldığını ve iç kontrol sisteminin işlemlerin yasallık ve düzenliliğine ilişkin yeterli güvenceyi sağladığını bildiririm.

Bu güvence, üst yönetici olarak sahip olduğum bilgi ve değerlendirmeler, iç kontroller, iç denetçi raporları ile Sayıştay raporları gibi bilgim dahilindeki hususlara dayanmaktadır.

Burada raporlanmayan, idarenin menfaatlerine zarar veren herhangi bir husus hakkında bilgim olmadığını beyan ederim.

27/02/2021

Bitlis

Oktay ÇAĞATAY
VALİ

Ek-3: Harcama Yetkilisinin İç Kontrol Güvence

İÇ KONTROL GÜVENCE BEYANI

Harcama yetkilisi olarak yetkim dahilinde ;

Bu raporda yer alan bilgilerin güvenilir, tam ve doğru olduğunu beyan ederim.

Bu raporda açıklanan faaliyetler için idare bütçesinden harcama birimimize tahsis edilmiş kaynakların etkili, ekonomik ve verimli bir şekilde kullanıldığını, görev ve yetki alanım çerçevesinde iç kontrol sisteminin idari ve mali kararlar ile bunlara ilişkin işlemlerin yasallık ve düzenliliği hususunda yeterli güvenceyi sağladığını ve harcama birimimizde süreç kontrolünün etkin olarak uygulandığını bildiririm.

Bu güvence, harcama yetkilisi olarak sahip olduğum bilgi ve değerlendirmeler, iç kontroller, iç denetçi raporları ile Sayıştay raporları gibi bilgim dahilindeki hususlara dayanmaktadır.

Burada raporlanmayan, idarenin menfaatlerine zarar veren herhangi bir husus hakkında bilgim olmadığını beyan ederim.

27/02/2021

Adem AYDOĞDU
Genel Sekreter

Ek-4: Mali Hizmetler Birim Yöneticisinin Beyanı

MALİ HİZMETLER BİRİM YÖNETİCİSİNİN BEYANI

Mali hizmetler birim yöneticisi olarak yetkim dahilinde;

Bu idarede, faaliyetlerin mali yönetim ve kontrol mevzuatı ile diğer mevzuata uygun olarak yürütüldüğünü, kamu kaynaklarının etkili, ekonomik ve verimli bir şekilde kullanılmasını temin etmek üzere iç kontrol süreçlerinin işletildiğini, izlendiğini ve gerekli tedbirlerin alınması için düşünce ve önerilerimin zamanında üst yöneticiye raporlandığını beyan ederim.

İdaremizin 2020 yılı Faaliyet Raporunun “III/A- Mali Bilgiler” bölümünde yer alan bilgilerin güvenilir, tam ve doğru olduğunu teyit ederim.

27/02/2021

Muammer GÜLER
Strateji Geliştirme Müdürü

Ek-3: Harcama Yetkilisinin İç Kontrol Güvence Beyanı

İÇ KONTROL GÜVENCE BEYANI

Harcama yetkilisi olarak yetkim dahilinde ;

Bu raporda yer alan bilgilerin güvenilir, tam ve doğru olduğunu beyan ederim.

Bu raporda açıklanan faaliyetler için idare bütçesinden harcama birimimize tahsis edilmiş kaynakların etkili, ekonomik ve verimli bir şekilde kullanıldığını, görev ve yetki alanım çerçevesinde iç kontrol sisteminin idari ve mali kararlar ile bunlara ilişkin işlemlerin yasallık ve düzenliliği hususunda yeterli güvenceyi sağladığını ve harcama birimimizde süreç kontrolünün etkin olarak uygulandığını bildiririm.

Bu güvence, harcama yetkilisi olarak sahip olduğum bilgi ve değerlendirmeler, iç kontroller, iç denetçi raporları ile Sayıştay raporları gibi bilgim dahilindeki hususlara dayanmaktadır.

Burada raporlanmayan, idarenin menfaatlerine zarar veren herhangi bir husus hakkında bilgim olmadığını beyan ederim.

27/02/2021

Muammer GÜLER

Strateji Geliştirme Müdürü

Ek-3: Harcama Yetkilisinin İç Kontrol Güvence Beyanı

İÇ KONTROL GÜVENCE BEYANI

Harcama yetkilisi olarak yetkim dahilinde ;

Bu raporda yer alan bilgilerin güvenilir, tam ve doğru olduğunu beyan ederim.

Bu raporda açıklanan faaliyetler için idare bütçesinden harcama birimimize tahsis edilmiş kaynakların etkili, ekonomik ve verimli bir şekilde kullanıldığını, görev ve yetki alanım çerçevesinde iç kontrol sisteminin idari ve mali kararlar ile bunlara ilişkin işlemlerin yasallık ve düzenliliği hususunda yeterli güvenceyi sağladığını ve harcama birimimizde süreç kontrolünün etkin olarak uygulandığını bildiririm.

Bu güvence, harcama yetkilisi olarak sahip olduğum bilgi ve değerlendirmeler, iç kontroller, iç denetçi raporları ile Sayıştay raporları gibi bilgim dahilindeki hususlara dayanmaktadır.

Burada raporlanmayan, idarenin menfaatlerine zarar veren herhangi bir husus hakkında bilgim olmadığını beyan ederim.

27/02/2021

Oktay GÜRBÜZ

İnsan Kaynakları ve Eğitim Müdürü

Ek-3: Harcama Yetkilisinin İç Kontrol Güvence Beyanı

İÇ KONTROL GÜVENCE BEYANI

Harcama yetkilisi olarak yetkim dahilinde ;

Bu raporda yer alan bilgilerin güvenilir, tam ve doğru olduğunu beyan ederim.

Bu raporda açıklanan faaliyetler için idare bütçesinden harcama birimimize tahsis edilmiş kaynakların etkili, ekonomik ve verimli bir şekilde kullanıldığını, görev ve yetki alanım çerçevesinde iç kontrol sisteminin idari ve mali kararlar ile bunlara ilişkin işlemlerin yasallık ve düzenliliği hususunda yeterli güvenceyi sağladığını ve harcama birimimizde süreç kontrolünün etkin olarak uygulandığını bildiririm.

Bu güvence, harcama yetkilisi olarak sahip olduğum bilgi ve değerlendirmeler, iç kontroller, iç denetçi raporları ile Sayıştay raporları gibi bilgim dahilindeki hususlara dayanmaktadır.

Burada raporlanmayan, idarenin menfaatlerine zarar veren herhangi bir husus hakkında bilgim olmadığını beyan ederim.

27/02/2021

Şahin AKBAŞ

Destek Hizmetler Müdürü

Ek-3: Harcama Yetkilisinin İç Kontrol Güvence Beyanı

İÇ KONTROL GÜVENCE BEYANI

Harcama yetkilisi olarak yetkim dahilinde ;

Bu raporda yer alan bilgilerin güvenilir, tam ve doğru olduğunu beyan ederim.

Bu raporda açıklanan faaliyetler için idare bütçesinden harcama birimimize tahsis edilmiş kaynakların etkili, ekonomik ve verimli bir şekilde kullanıldığını, görev ve yetki alanım çerçevesinde iç kontrol sisteminin idari ve mali kararlar ile bunlara ilişkin işlemlerin yasallık ve düzenliliği hususunda yeterli güvenceyi sağladığını ve harcama birimimizde süreç kontrolünün etkin olarak uygulandığını bildiririm.

Bu güvence, harcama yetkilisi olarak sahip olduğum bilgi ve değerlendirmeler, iç kontroller, iç denetçi raporları ile Sayıştay raporları gibi bilgim dahilindeki hususlara dayanmaktadır.

Burada raporlanmayan, idarenin menfaatlerine zarar veren herhangi bir husus hakkında bilgim olmadığını beyan ederim.

27/02/2021

Ümit KURTKAN

Yol ve Ulaşım Hizmetleri Müdür V.

Ek-3: Harcama Yetkilisinin İç Kontrol Güvence Beyanı

İÇ KONTROL GÜVENCE BEYANI

Harcama yetkilisi olarak yetkim dahilinde ;

Bu raporda yer alan bilgilerin güvenilir, tam ve doğru olduğunu beyan ederim.

Bu raporda açıklanan faaliyetler için idare bütçesinden harcama birimimize tahsis edilmiş kaynakların etkili, ekonomik ve verimli bir şekilde kullanıldığını, görev ve yetki alanım çerçevesinde iç kontrol sisteminin idari ve mali kararlar ile bunlara ilişkin işlemlerin yasallık ve düzenliliği hususunda yeterli güvenceyi sağladığını ve harcama birimimizde süreç kontrolünün etkin olarak uygulandığını bildiririm.

Bu güvence, harcama yetkilisi olarak sahip olduğum bilgi ve değerlendirmeler, iç kontroller, iç denetçi raporları ile Sayıştay raporları gibi bilgim dahilindeki hususlara dayanmaktadır.

Burada raporlanmayan, idarenin menfaatlerine zarar veren herhangi bir husus hakkında bilgim olmadığını beyan ederim.

27/02/2021

Yücel İLARSLAN

Makine İkmal Bakım ve Onarım Müdür V.

Ek-3: Harcama Yetkilisinin İç Kontrol Güvence Beyanı

İÇ KONTROL GÜVENCE BEYANI

Harcama yetkilisi olarak yetkim dahilinde ;

Bu raporda yer alan bilgilerin güvenilir, tam ve doğru olduğunu beyan ederim.

Bu raporda açıklanan faaliyetler için idare bütçesinden harcama birimimize tahsis edilmiş kaynakların etkili, ekonomik ve verimli bir şekilde kullanıldığını, görev ve yetki alanım çerçevesinde iç kontrol sisteminin idari ve mali kararlar ile bunlara ilişkin işlemlerin yasallık ve düzenliliği hususunda yeterli güvenceyi sağladığını ve harcama birimimizde süreç kontrolünün etkin olarak uygulandığını bildiririm.

Bu güvence, harcama yetkilisi olarak sahip olduğum bilgi ve değerlendirmeler, iç kontroller, iç denetçi raporları ile Sayıştay raporları gibi bilgim dahilindeki hususlara dayanmaktadır.

Burada raporlanmayan, idarenin menfaatlerine zarar veren herhangi bir husus hakkında bilgim olmadığını beyan ederim.

27/02/2021

Besim IŞIK

İmar ve Kentsel İyileştirme Müdürü

Ek-3: Harcama Yetkilisinin İç Kontrol Güvence Beyanı

İÇ KONTROL GÜVENCE BEYANI

Harcama yetkilisi olarak yetkim dahilinde ;

Bu raporda yer alan bilgilerin güvenilir, tam ve doğru olduğunu beyan ederim.

Bu raporda açıklanan faaliyetler için idare bütçesinden harcama birimimize tahsis edilmiş kaynakların etkili, ekonomik ve verimli bir şekilde kullanıldığını, görev ve yetki alanım çerçevesinde iç kontrol sisteminin idari ve mali kararlar ile bunlara ilişkin işlemlerin yasallık ve düzenliliği hususunda yeterli güvenceyi sağladığını ve harcama birimimizde süreç kontrolünün etkin olarak uygulandığını bildiririm.

Bu güvence, harcama yetkilisi olarak sahip olduğum bilgi ve değerlendirmeler, iç kontroller, iç denetçi raporları ile Sayıştay raporları gibi bilgim dahilindeki hususlara dayanmaktadır.

Burada raporlanmayan, idarenin menfaatlerine zarar veren herhangi bir husus hakkında bilgim olmadığını beyan ederim.

27/02/2021

Cesim TANĞLAY

Ruhsat ve Denetim Müdür V.

Ek-3: Harcama Yetkilisinin İç Kontrol Güvence Beyanı

İÇ KONTROL GÜVENCE BEYANI

Harcama yetkilisi olarak yetkim dahilinde ;

Bu raporda yer alan bilgilerin güvenilir, tam ve doğru olduğunu beyan ederim.

Bu raporda açıklanan faaliyetler için idare bütçesinden harcama birimimize tahsis edilmiş kaynakların etkili, ekonomik ve verimli bir şekilde kullanıldığını, görev ve yetki alanım çerçevesinde iç kontrol sisteminin idari ve mali kararlar ile bunlara ilişkin işlemlerin yasallık ve düzenliliği hususunda yeterli güvenceyi sağladığını ve harcama birimimizde süreç kontrolünün etkin olarak uygulandığını bildiririm.

Bu güvence, harcama yetkilisi olarak sahip olduğum bilgi ve değerlendirmeler, iç kontroller, iç denetçi raporları ile Sayıştay raporları gibi bilgim dahilindeki hususlara dayanmaktadır.

Burada raporlanmayan, idarenin menfaatlerine zarar veren herhangi bir husus hakkında bilgim olmadığını beyan ederim.

27/02/2021

Hüsamettin ATEŞ

Su ve Kanal Hizmetleri Müdürü

Ek-3: Harcama Yetkilisinin İç Kontrol Güvence Beyanı

İÇ KONTROL GÜVENCE BEYANI

Harcama yetkilisi olarak yetkim dahilinde ;

Bu raporda yer alan bilgilerin güvenilir, tam ve doğru olduğunu beyan ederim.

Bu raporda açıklanan faaliyetler için idare bütçesinden harcama birimimize tahsis edilmiş kaynakların etkili, ekonomik ve verimli bir şekilde kullanıldığını, görev ve yetki alanım çerçevesinde iç kontrol sisteminin idari ve mali kararlar ile bunlara ilişkin işlemlerin yasallık ve düzenliliği hususunda yeterli güvenceyi sağladığını ve harcama birimimizde süreç kontrolünün etkin olarak uygulandığını bildiririm.

Bu güvence, harcama yetkilisi olarak sahip olduğum bilgi ve değerlendirmeler, iç kontroller, iç denetçi raporları ile Sayıştay raporları gibi bilgim dahilindeki hususlara dayanmaktadır.

Burada raporlanmayan, idarenin menfaatlerine zarar veren herhangi bir husus hakkında bilgim olmadığını beyan ederim.

27/02/2021

İlhan KANMIŞ

Tarımsal Hizmetler Müdürü

Ek-3: Harcama Yetkilisinin İç Kontrol Güvence Beyanı

İÇ KONTROL GÜVENCE BEYANI

Harcama yetkilisi olarak yetkim dahilinde ;

Bu raporda yer alan bilgilerin güvenilir, tam ve doğru olduğunu beyan ederim.

Bu raporda açıklanan faaliyetler için idare bütçesinden harcama birimimize tahsis edilmiş kaynakların etkili, ekonomik ve verimli bir şekilde kullanıldığını, görev ve yetki alanım çerçevesinde iç kontrol sisteminin idari ve mali kararlar ile bunlara ilişkin işlemlerin yasallık ve düzenliliği hususunda yeterli güvenceyi sağladığını ve harcama birimimizde süreç kontrolünün etkin olarak uygulandığını bildiririm.

Bu güvence, harcama yetkilisi olarak sahip olduğum bilgi ve değerlendirmeler, iç kontroller, iç denetçi raporları ile Sayıştay raporları gibi bilgim dahilindeki hususlara dayanmaktadır.

Burada raporlanmayan, idarenin menfaatlerine zarar veren herhangi bir husus hakkında bilgim olmadığını beyan ederim.

27/02/2021

Kamil KARACA

Yazı İşleri Müdürü