

2019

BİTLİS İL ÖZEL İDARESİ 2019 YILI FAALİYET RAPORU

31.12.2019



BİTLİS İL ÖZEL İDARESİ 2019 YILI FAALİYET RAPORU



TAKDİM



Bitlis İl Özel İdaresi'nin 2019 yılına ait Faaliyet Raporu 5302 sayılı İl Özel İdare Kanununun 39. maddesi ile 5018 sayılı Kamu Mali Yönetim ve Kontrol Kanununun 41. maddesinin 4. fıkrasına uygun olarak saydamlık ve hesap verme sorumluluğu çerçevesinde hazırlanmıştır.

Hazırlanan 2019 yılı Faaliyet Raporu ile İl özel İdaresinin yapmış olduğu faaliyetlerin kamuoyuna duyurulması, kaynakların belirlenen amaç ve hedefler doğrultusunda planlı, etkili ve verimli kullanılması hususunda değerlendirilmesi, performans ölçümü ve sonuçların raporlanması amaçlanmaktadır.

2019 yılı faaliyet raporu genel anlamda idarenin harcama yetkisi verdiği ve ödenek kullandığı harcama yetkililerine ait faaliyetlerin bileşkesi olarak mali tabloları, performans ölçütlerini, 2019 yılı için faaliyet değerlendirmesi ve yürütülen yatırım hizmetlerini konu almaktadır. Bu çalışmalar aynı zamanda İl genel meclisinin de 2019 yılı performansı olmaktadır.

Bitlis İl Özel İdaresi sınırlı kaynakları yerinde, tasarruflu ve etkin bir şekilde kullanarak ilimizin gelişmesi, kalkınması ve ihtiyaçlarının karşılanmasına katkıda bulunacak hizmetler yapmıştır. Bitlis İl Özel İdaresi faaliyetlerini yerine getirirken 2019 yılında olduğu gibi ileriki yıllarda da kaynaklarını büyük bir titizlikle, etkili ve planlı bir şekilde kullanacaktır.

Bitlis İl Özel İdaresi'nin 2019 yılı faaliyetlerinin gerçekleştirilmesinde ve Faaliyet Raporunun hazırlanmasında emeği geçenleri gayretlerinden dolayı kutlar, başarılarının devamını dilerim.

Oktay ÇAĞATAY
VALİ

İÇİNDEKİLER

GENEL BİLGİLER

GENEL BİLGİLER

MİSYONUMUZ

Yasayla verilen mahalli ve müşterek nitelikteki; Gençlik ve spor, sađlık, tarım, sanayi ve ticaret, ilin çevre düzeni planı, bayındırlık ve iskan, toprađın korunması, erozyonun önlenmesi, kültür, sanat, turizm, sosyal hizmet ve yardımlar, yoksullara mikro kredi verilmesi, çocuk yuvaları ve yetiştirme yurtları, ilk ve orta öğretim kurumlarının arsa temini, binalarının yapımı, bakım ve onarımı ile *diđer ihtiyaçlarının karşılanmasına ilişkin hizmetleri İl sınırları içinde, İmar, yol, su, kanalizasyon, katı atık, çevre, acil yardım ve kurtarma, orman köylerinin desteklenmesi, ağaçlandırma, park ve bahçe tesislerine ilişkin hizmetleri belediye sınırları dışında katılımcılık, etkinlik, saydamlık, hesap verebilirlik ilkeleri çerçevesinde yürütmek, halkımızın yaşam kalitesini ve ilimizin refah düzeyini yükseltmektir.*

VİZYONUMUZ

Katılımcı, şeffaf, demokratik ve insan odaklı bir yerel yönetim anlayışı içinde halkımızla el ele vererek, potansiyel kaynaklarımızı da harekete geçirerek, ülke genelinde ilklerin öncüsü olan bir il özel idare olmak.

YETKİ, GÖREV VE SORUMLULUKLAR



5302 SAYILI İL ÖZEL İDARESİ KANUNU

İl özel idaresinin görev ve sorumlulukları

Madde 6- İl özel idaresi mahallî müşterek nitelikte olmak şartıyla; a) Gençlik ve spor Sağlık, tarım, sanayi ve ticaret; Belediye sınırları il sınırı olan Büyükşehir Belediyeleri hariç ilin çevre düzeni plânı, bayındırlık ve iskân, toprağın korunması, erozyonun önlenmesi, kültür, sanat, turizm, sosyal hizmet ve yardımlar, yoksullara mikro kredi verilmesi, çocuk yuvaları ve yetiştirme yurtları; ilk ve orta öğretim kurumlarının arsa temini, binalarının yapım, bakım ve onarımı ile diğer ihtiyaçlarının karşılanmasına ilişkin hizmetleri il sınırları içinde, (1)(2)(3) ————— (1)Bu bentte yer alan "Sağlık" ibaresinden önce gelmek üzere, 28/4/2005 tarihli ve 5340 sayılı Kanununun 24 üncü maddesiyle "Gençlik ve spor" ibaresi eklenmiş ve metne işlenmiştir. (2) 3/7/2005 tarihli ve 5393 sayılı Kanununun 85 inci maddesiyle "erozyonun önlenmesi," ibaresinden sonra gelmek üzere "kültür, sanat, turizm," ibaresi eklenmiş ve metne işlenmiştir. (3) 1/7/2006 tarihli ve 5538 sayılı Kanununun 26 ncı maddesiyle bu bentte yer alan "İlin çevre düzeni planı" ibaresinden önce gelmek üzere "Belediye sınırları il sınırı olan Büyükşehir Belediyeleri hariç" ibaresi eklenmiş ve metne işlenmiştir. 9286 b) İmar, yol, su, kanalizasyon, katı atık, çevre, acil yardım ve kurtarma (...) (1); orman köylerinin desteklenmesi, ağaçlandırma, park ve bahçe tesisine ilişkin hizmetleri belediye sınırları dışında, Yapmakla görevli ve yetkilidir. (Ek fıkra: 3/7/2005-5393/85 md.; Değişik ikinci fıkra: 24/7/2008-5793/42 md.) Bakanlıklar ve diğer merkezi idare kuruluşları; yapım, bakım ve onarım işleri, devlet ve il yolları, içme suyu, sulama suyu, kanalizasyon, enerji nakil hattı, sağlık, eğitim, kültür, turizm, çevre, imar, bayındırlık, iskan, gençlik ve spor gibi hizmetlere ilişkin yatırımlar ile bakanlıklar ve diğer merkezi idare kuruluşlarının görev alanına giren diğer yatırımları, kendi bütçelerinde bu hizmetler için ayrılan ödenekleri il özel idarelerine aktarmak suretiyle gerçekleştirebilir. Aktarma işlemi ilgili bakanın onayıyla yapılır ve bu ödenekler tahsis amacı dışında kullanılamaz. İş, il özel idaresinin tabi olduğu usul ve esaslara göre sonuçlandırılır. İl özel idareleri de bütçe imkanları ölçüsünde bu yatırımlara kendi bütçesinden ödenek aktarabilir. Bu fıkraya göre, bakanlıklar ve diğer merkezi idare kuruluşları tarafından aktarılacak ödenekler ile gerçekleştirilecek yatırımlar, birinci fıkrada öngörülen görev alanı sınırlamasına tabi olmaksızın bütün il sınırları içinde yapılabilir. (Ek cümle: 6/4/2011-6225/1 md.) Bu fıkra kapsamında belirli bir projenin gerçekleştirilmesi amacıyla il özel idaresine aktarıldığı halde, aktarıldığı mali yılı takip eden yıl sonuna kadar tahsis edildiği proje için kullanılamayacağı anlaşılan ödenekler, ilgili Bakanın onayı ile bu fıkra kapsamında değerlendirilmek ve başka bir projede kullanılmak üzere aynı veya başka bir il özel idaresine veya ilgili mevzuatı çerçevesinde kullanılmak üzere Toplu Konut İdaresine aktarılabilir. (Ek fıkra: 1/7/2006-5538/26 md.; Değişik üçüncü fıkra: 24/10/2011-KHK-661/61 md.) Kamu kurum ve kuruluşlarının 5/1/1961 tarihli ve 237 sayılı Taşıt Kanunu kapsamındaki araçlarının alımı, işletilmesi, bakım ve onarımı ile bürolarının ihtiyaçları; kamu konutlarının yapım, bakım, işletme ve onarımı ile emniyet hizmetlerinin gerektirdiği teçhizat alımıyla ilgili harcamalar il özel idaresi bütçesinden karşılanabilir. İl çevre düzeni plânı; valinin koordinasyonunda, büyükşehirlerde büyükşehir belediyeleri, diğer illerde il belediyesi ve il özel idaresi ile birlikte yapılır. İl çevre düzeni plânı belediye meclisi ile il genel meclisi tarafından onaylanır. (Ek cümle: 1/7/2006-5538/26 md.) Belediye sınırları il sınırı olan Büyükşehir Belediyelerinde il çevre düzeni planı ilgili Büyükşehir Belediyeleri tarafından yapılır veya yaptırılır ve doğrudan Belediye Meclisi tarafından onaylanır. Hizmetlerin yerine getirilmesinde öncelik sırası, il özel idaresinin malî durumu, hizmetin ivediliği ve verildiği yerin gelişmişlik düzeyi dikkate alınarak belirlenir. İl özel idaresi hizmetleri, vatandaşlara en yakın yerlerde ve en uygun yöntemlerle sunulur. Hizmet sunumunda engelli, yaşlı, düşkün ve dar gelirlilerin durumuna uygun yöntemler uygulanır.(2) Hizmetlerin diğer mahallî idareler ve kamu kuruluşları arasında bütünlük ve uyum içinde yürütülmesine yönelik koordinasyon o ilin valisi tarafından sağlanır. 4562 sayılı Organize Sanayi Bölgeleri Kanunu ile Sanayi ve Ticaret Bakanlığına ve organize sanayi bölgelerine

tanınan yetki ve sorumluluklar bu Kanun kapsamı dışındadır. ————— (1) 3/7/2005 tarihli ve 5393 sayılı Kanununun 85 inci maddesiyle bu arada yer alan “kültür, turizm, gençlik ve spor” ibaresi madde metninden çıkarılmıştır. (2) 25/4/2013 tarihli ve 6462 sayılı Kanununun 1 inci maddesiyle bu fıkrada yer alan “özürlü” ibaresi “engelli” olarak değiştirilmiştir. 9286-1 İl özel idaresinin yetkileri ve imtiyazları Madde 7- İl özel idaresinin yetkileri ve imtiyazları şunlardır: a) Kanunlarla verilen görev ve hizmetleri yerine getirebilmek için her türlü faaliyette bulunmak, gerçek ve tüzel kişilerin faaliyetleri için kanunlarda belirtilen izin ve ruhsatları vermek ve denetlemek. b) Kanunların il özel idaresine verdiği yetki çerçevesinde yönetmelik çıkarmak, emir vermek, yasak koymak ve uygulamak, kanunlarda belirtilen cezaları vermek. c) Hizmetlerin yürütülmesi amacıyla, taşınır ve taşınmaz malları almak, satmak, kiralamak veya kiraya vermek, takas etmek, bunlar üzerinde sınırlı aynî hak tesis etmek. d) Borç almak ve bağış kabul etmek. e) Vergi, resim ve harçlar dışında kalan ve miktarı yirmibeşmilyar Türk Lirasına kadar olan dava konusu uyuşmazlıkların anlaşmayla tasfiyesine karar vermek. f) Özel kanunları gereğince il özel idaresine ait vergi, resim ve harçların tarh, tahakkuk ve tahsilini yapmak. g) Belediye sınırları dışındaki gayri sıhî müesseseler ile umuma açık istirahat ve eğlence yerlerine ruhsat vermek ve denetlemek.(Ek cümle: 6/3/2007-5594/4 md.) Ancak, sivil hava ulaşımına açık havaalanları bünyesinde yer alan tüm tesislere işyeri açma ve çalışma ruhsatı dahil her türlü ruhsat, Sivil Havacılık Genel Müdürlüğü tarafından verilir. Bu konuya ilişkin usûl ve esaslar Sivil Havacılık Genel Müdürlüğünce hazırlanacak bir yönetmelikle düzenlenir. h) (Ek: 4/4/2015-6645/83 md.) Belediye sınırları dışında, yapı ruhsatı veya yapı kullanma izni hangi idare tarafından verilmiş olursa olsun, hizmete sunulacak olan asansörlerin tescilini yapmak, ilgili teknik mevzuat çerçevesinde yıllık periyodik kontrollerini yapmak ya da yetkilendirilmiş muayene kuruluşları aracılığıyla yaptırmak, gerekli hâllerde asansörleri hizmet dışı bırakmak. Bu bent uyarınca asansörlerin yıllık periyodik kontrolünü yapabilecek il özel idareleri ile yetkilendirilmiş muayene kuruluşlarının sahip olması gereken koşullar, yıllık periyodik kontrol esasları ile yıllık periyodik kontrol ücretleri Vilayetler Hizmet Birliği, Türk Mühendis ve Mimar Odaları Birliği ve Türk Standardları Enstitüsü temsilcilerinin de yer alacağı bir komisyon tarafından belirlenir. Konuya ilişkin düzenlemeler, komisyon kararları doğrultusunda Bilim, Sanayi ve Teknoloji Bakanlığı tarafından yapılır. İl özel idaresi, hizmetleri ile ilgili olarak, halkın görüş ve düşüncelerini belirlemek amacıyla kamuoyu yoklaması ve araştırması yapabilir. İl özel idaresinin mallarına karşı suç işleyenler Devlet malına karşı suç işlemiş sayılır. (Ek cümle: 1/7/2006-5538/26 md.) 2886 sayılı Devlet İhale Kanununun 75 inci maddesi hükümleri il özel idaresi taşınmazları hakkında da uygulanır. İl özel idaresinin proje karşılığı borçlanma yoluyla elde edilen gelirleri, vergi, resim ve harçları, şartlı bağışlar ve kamu hizmetlerinde fiilen kullanılan malları haczedilemez. (Ek: 4/4/2015-6645/83 md.) Birinci fıkranın (h) bendinde düzenlenen yetkinin usulüne uygun kullanılmaması sonucu oluşacak yaralanma ve ölüm olaylarından dolayı, ilgili il özel idaresi yetkilileri 5237 sayılı Türk Ceza Kanunu hükümlerine göre sorumludur. 9287 İl özel idaresine tanınan muafiyetler Madde 8- İl özel idaresinin kamu hizmetine ayrılan veya kamunun yararlanmasına açık, gelir getirmeyen taşınmaz malları ile bunların inşa ve kullanımları katma değer vergisi ile özel tüketim vergisi hariç her türlü vergi, resim, harç, katkı ve katılma paylarından muaftır.



VALİ



5302 sayılı İl Özel İdare Kanununun 29. maddesine göre, Vali; İl özel idaresinin başı ve tüzel kişiliğinin temsilcisidir.

İL GENEL MECLİSİ



Cemalettin KINÇ
İl Genel Meclis Başkanı

5302 sayılı İl Özel İdare Kanununun 9. maddesinde il genel meclisi şu şekilde tanımlanmıştır.

İl genel meclisi, il özel idaresinin karar organıdır ve ilgili kanunda gösterilen esas ve usullere göre ildeki seçmenler tarafından seçilmiş üyelere oluşur.

İlimiz il genel meclisi; 13 üye Ak Parti, 9 üye HDP, 1 Üye Demokrat Parti, 1 Üye de Saadet Partisi olmak üzere toplam 24 üyeden oluşmaktadır.

İl Genel Meclisinin Görev ve Yetkileri

5302 sayılı İl Özel İdare Kanununun 10. maddesinde il genel meclisinin görev ve yetkileri;

Stratejik plan ile yatırım ve çalışma programlarını, İl özel idaresi faaliyetlerini ve per sonelinin performans ölçütlerini görüşmek ve karara bağlamak.

Bütçe ve kesin hesabı kabul etmek, bütçede kurumsal kodlama yapılan birimler ile fonksiyonel sınıflandırmanın birinci düzeyleri arasında aktarma yapmak.

Belediye sınırları il sınırı olan büyükşehir belediyeleri hariç il çevre düzeni planı ile belediye sınırları dışındaki alanların imar planlarını görüşmek ve karara bağlamak.

Borçlanmaya karar vermek.

Bütçe içi işletmeler ile Türk Ticaret Kanunu'na tabi ortaklıklar kurulmasına veya bu ortaklıklardan ayrılmaya, sermaye artışına ve gayrimenkul yatırım ortaklığı kurulmasına karar vermek.

Taşınmaz mal alımına, satımına, trampa edilmesine, tahsisine, tahsis şeklinin değiştirilmesine veya tahsisli bir taşınmazın akar haline getirilmesine izin; üç yıldan fazla kiralanmasına ve süresi yirmibeş yılı geçmemek kaydıyla bunlar üzerinde sınırlı ayni hak tesisine karar vermek.

İl özel idaresi adına imtiyaz verilmesine ve il özel idaresi yatırımlarının yap-işlet veya yap-işlet-devret modeli ile yapılmasına, il özel idaresine ait şirket, işletme ve iştiraklerin özelleştirilmesine karar vermek.

Norm kadro çerçevesinde il özel idaresinin ve bağlı kuruluşlarının kadrolarının ihdas, iptal ve değiştirilmesine karar vermek.

Yurt içindeki ve yurt dışındaki mahalli idareler ve mahalli İdare birlikleriyle karşılıklı işbirliği yapılmasına karar vermek.

Diğer mahalli idarelerle birlik kurulmasına, kurulmuş birliklere katılmaya veya ayrılmaya karar vermek.

İl özel idaresine kanunlarla verilen görev ve hizmetler dışında kalan ve ilgililerin isteğine bağlı hizmetler için uygulanacak ücret tarifesini belirlemek şeklinde tanımlanmıştır.

Üye Sayısı: 24

İl genel meclisi, il özel idaresinin karar organıdır ve ilgili kanunda gösterilen esas ve usullere göre ildeki seçmenler tarafından seçilmiş üyelerden oluşur.

Tablo 1: İl Genel Meclis Listesi,

S.N.	ÜYENİN ADI SOYADI	GÖREV İLÇESİ
1	Cemalettin KİNÇ	MUTKİ
2	Yusuf ULAŞTAN	MERKEZ
3	Cezmi BİRİŞİK	MERKEZ
4	Maşallah ERKOÇ	MERKEZ
5	Medeni YALÇINKAYA	MERKEZ
6	Nevzat KARAHAN	ADİLCEVAZ
7	Muhacir KESERCİ	ADİLCEVAZ

8	Halil SERGİCİ	ADİLCEVAZ
9	Ertuğ Buğra AZAPAĞASI	AHLAT
10	Nihat ÇAĞLAYAN	AHLAT
11	Murat OĞUZ	AHLAT
12	Abdurahman ELÜSTÜ	GÜROYMAK
13	İsa ERKOÇ	GÜROYMAK
14	Şahin AYTİĞ	GÜROYMAK
15	Hikmet OKUR	HİZAN
16	M. Şirin KORKMAZ	HİZAN
17	İsmail ÇOBAN	HİZAN
18	M. Reşit ACUN	MUTKİ
19	Sıddık KARDAŞ	MUTKİ
20	M. Emin BAĞATUR	TATVAN
21	M. Ali AKHAN	TATVAN
22	Mehmet AĞAR	TATVAN
23	M. Sıddık KARAKOÇ	TATVAN
24	M. Salih KILIÇ	TATVAN

Meclis Başkanlık Divanı

Yasaya göre il genel meclisi, seçim sonuçlarının ilanını izleyen beşinci gün kendiliğinden toplanır. Bu toplantıda meclise en yaşlı üye başkanlık eder. Meclis, bu toplantıda üyeleri arasından gizli oyla meclis başkanını, meclis birinci ve ikinci başkan vekillerini, ikisi yedek olmak üzere dört katip üyeyi ilk iki yıl için görev yapmak üzere seçer. İlk iki yıldan sonra seçilecek başkanlık divanı, yapılacak ilk mahalli idareler seçimlerine kadar görev yapar. Meclis başkanlık divanı secimi üç gün içinde tamamlanır. Meclis başkanlığı ve başkanlık divanında boşalma olması durumunda, kalan sureyi tamamlamak üzere yenisi seçilir. İl genel meclisine meclis başkanı, bulunmaması durumunda meclis birinci başkan vekili, onun da bulunmaması durumunda ikinci başkan vekili başkanlık eder. Meclis başkanı, meclis çalışmalarında düzeni sağlamakla yükümlüdür.

Meclis Başkanı : **Cemalettin KİNÇ**

Asil Katip Üye : **Ertuğ Buğra AZAPAĞASI**

Asil Katip Üye : **M. Ali AKHAN**

Yedek Katip Üye : **Sıddık KARDAŞ**

Yedek Katip Üye : **M. Şirin KORKMAZ**

İl Genel Meclisi İhtisas Komisyonları

İmar Bayındırlık İht. Komisyonu	Eğitim, Kültür ve Sosyal Hizm. Komisyonu	Plan Bütçe İhtisas Komisyonu	Çevre ve Sağlık İhtisas Komisyonu
M. Emin BAĞATUR	Yusuf ULAŞTAN	Yusuf ULAŞTAN	M. Şirin KORKMAZ
M. Reşit ACUN	Abdurrahman ELÜSTÜ	Abdurrahman ELÜSTÜ	Maşallah ERKOÇ
Cemalettin KİNÇ	Medeni YALÇINKAYA	M. Ali AKHAN	Sıddık KARDAŞ
Cezmi BİRİŞİK	Muhacir KESERCİ	Sıddık KARDAŞ	İsa ERKOÇ
Murat OĞUZ		Medeni YALÇINKAYA	Mehmet AĞAR
Sıddık KARAKOÇ		Muhacir KESERCİ	
Gençlik ve Spor İhtisas Komisyonu	Su, Yol ve Alt Yapı İhtisas Komisyonu	Aile ve Sosyal Politikalar Komisyonu	Tarım ve Köy İşleri Komisyonu
Abdurrahman ELÜSTÜ	Nevzat KARAHAN	E. Buğra AZAPAĞASI	Maşallah ERKOÇ
Yusuf ULAŞTAN	E. Buğra AZAPAĞASI	Nevzat KARAHAN	M. Şirin KORKMAZ
M. Ali AKHAN	Hikmet OKUR	Hikmet OKUR	Yusuf ULAŞTAN
Medeni YALÇINKAYA	Nihat ÇAĞLAYAN	Nihat ÇAĞLAYAN	İsa ERKOÇ
Muhacir KESERCİ	M. Salih KILIÇ	M. Salih KILIÇ	Mehmet AĞAR
Yatırımları İnceleme ve Denetleme Komisyonu	İnsan Hakları ve AR-GE Komisyonu		
Hikmet OKUR	Sıddık KARDAŞ		
E. Buğra AZAPAĞASI	Maşallah ERKOÇ		
Nevzat KARAHAN	M. Şirin KORKMAZ		
Nihat ÇAĞLAYAN	Murat OĞUZ		
M. Salih KILIÇ	Sıddık KARAKOÇ		

Meclisin Bilgi Edinme ve Denetim Yolları,

İl genel meclisi soru, genel görüşme ve faaliyet raporunu değerlendirme yollarıyla bilgi edinme ve denetim yetkisini kullanır. Meclis üyeleri, meclis başkanlığına önerge vererek il Özel idaresi işleriyle ilgili konularda sözlü veya yazılı soru sorabilir. Soru, vali veya görevlendireceği kişi tarafından sözlü veya yazılı olarak cevaplandırılır.

5302 Sayılı Kanununun 17.maddesi gereği İl Genel Meclisi, her yıl ocak ayındaki toplantısında İl Özel İdaresinin bir önceki yıl gelir–giderleri ile ilgili hesap ve işlemlerinin denetimi için kendi üyeleri arasından gizli oyla ve en az üç, en çok beş kişi olmak üzere Denetim Komisyonu oluşturur. Komisyon her siyasi parti grubunun ve bağımsız üyelerin il genel meclisindeki üye sayısının meclis üye tam sayısına oranlanması sureti ile oluşur. Komisyon, çalışmasını şubat ayı sonuna kadar tamamlar ve buna ilişkin raporunu izleyen ayın 15 ine kadar Meclis Başkanlığına sunar. Konusu suç teşkil eden hususlarla ilgili olarak meclis başkanlığı tarafından yetkili mercilere suç duyurusunda bulunur.

Komisyon, İl Özel İdare binası içerisinde belirlenen yerde çalışır ve çalışmalarında uzman kişi ve kuruluşlarından yararlanabilir.

İl Encümeni

5302 sayılı Kanunu gereği İl Özel İdaresinin yürütme organı olarak düzenlenen İl Encümeni'nin başkanlığını Vali yürütmektedir. İl Genel Meclisinin her yıl kendi üyeleri arasından gizli oyla seçeceği beş üye ile biri mali hizmetler birim amiri olmak üzere, valinin her yıl birim amirleri arasından belirleyeceği beş üye ile birlikte toplam 11 üyeden oluşmaktadır.

Valinin katılmadığı İl Encümeni toplantısına Genel Sekreter başkanlık eder. İl Encümen toplantılarına ilgili birim amirleri görüşleri alınmak üzere çağrılabilir. Encümen, haftada en az bir defa olmak üzere belirlenen gün ve saatte toplanır. Encümen üye tam sayısının salt çoğunluğuyla toplanır ve katılanların salt çoğunluğuyla karar verir. Encümen gündemi Vali tarafından hazırlanır.

“Encümenin görev ve yetkileri şunlardır:

- Stratejik plan ve yıllık çalışma programı ile bütçe ve kesin hesabı inceleyip il genel meclisine görüş bildirmek.
- Yıllık çalışma programına alınan işlerle ilgili kamulaştırma kararlarını almak ve uygulamak.
- Öngörülme-yen giderler ödeneğinin harcama yerlerini belirlemek
- Bütçede fonksiyonel sınıflandırmanın ikinci düzeyleri arasında aktarma yapmak.
- Kanunlarda öngörülen cezaları vermek.
- Vergi, resim ve harçlar dışında kalan ve miktarı beşmilyar Türk Lirasına kadar olan ihtilafların sulhen halline karar vermek.
- Taşınmaz mal satımına, trampa edilmesine ve tahsisine ilişkin kararları uygulamak, suresi üç yılı geçmemek üzere kiralınmasına karar vermek.
- Belediye sınırları dışındaki umuma açık yerlerin açılış ve kapanış saatlerini belirlemek.
- Vali tarafından havale edilen konularda görüş bildirmek.

- Kanunlarla verilen diđer görevleri yapmak.”

Vali Başkanlığında İl Genel Meclisinin her yıl kendi üyeleri arasından bir yıl için gizli oyla seçeceği beş üye ile Valinin her yıl birim amirleri arasından seçeceği beş üyeden oluşan karar verme yetkisi bulunan İl Özel İdaresinin karar organıdır.

İL ENCÜMENİ
VALİ; Oktay ÇAĞATAY

İl Encümeni ve Memur Üye Listesi

Seçilmiş Üyeler:1. M. Emin BAĞATUR 2. M. Reşit ACUN 3. Cezmi BİRİŞİK

Memur Üyeler: 1.Adem AYDOĞDU(Genel Sekreter) 2. Halil AVKAN(Genel Sekreter Yrd.)3. Muammer GÜLER (Strateji Geliştirme Müdürü)

İdareye İlişkin Bilgiler



Fiziki Yapısı

İL ÖZEL İDARESİ HİZMET BİNASI FİZİKİ DURUM CETVELİ	
BİNALAR	TOPLAM İNŞAAT ALANI
Teshin Merkez Binası (Z)	200 M ²
Hizmet Binası (B+Z+5)	7980,87 M ²
Misafirhane Binası (Z+1)	1097,86 M ²
Atölye Binası (Z)	602,97 M ²
Ambar Binası(Z)	858,69 M ²
Nizamiye-1 Binası (Z)	76,44 M ²
Nizamiye-2 Binası (Z)	36,00 M ²
Garaj-1 Binası (Z)	375,24 M ²
Garaj-2 Binası (Z)	375,24 M ²
Benzinlik Binaları (Z)	184,09 M ²
TOPLAM	12787,40 M²

TEŞKİLAT YAPISI





Madde 35-

İl özel idaresi teşkilatı; genel sekreterlik, malî işler, sağlık, tarım, imar, insan kaynakları, hukuk işleri birimlerinden oluşur. İlin nüfusu, fiziki ve coğrafi yapısı, ekonomik, sosyal, kültürel özellikleri ile gelişme potansiyeli dikkate alınarak norm kadro sistemine ve ihtiyaca göre oluşturulacak diğer birimlerin kurulması, kaldırılması veya birleştirilmesi il genel meclisinin kararıyla olur. Bu birimler büyükşehir belediyesi olan illerde daire başkanlığı ve müdürlük, diğer illerde müdürlük şeklinde kurulur. Genel sekreter, il özel idaresi hizmetlerini vali adına ve onun emirleri yönünde, mevzuat hükümlerine, il genel meclisi ve il encümeni kararlarına, il özel idaresinin amaç ve politikalarına, stratejik plan ve yıllık çalışma programına göre düzenler ve yürütür. Bu amaçla il özel idaresi kuruluşlarına gereken emirleri verir ve bunların uygulanmasını gözetir ve sağlar. Genel sekreter yukarıda belirtilen hizmetlerin yürütülmesinden valiye karşı sorumludur. Toplam nüfusu 3.000.000'a kadar olan illerde, ihtiyaca göre en fazla iki, nüfusu bunun üzerinde olan illerde en fazla dört genel sekreter yardımcılığı kadrosu ihdas edilebilir. İlçelerde, özel idare işlerini yürütmek amacıyla kaymakama bağlı ilçe özel idare teşkilâtı oluşturulabilir.

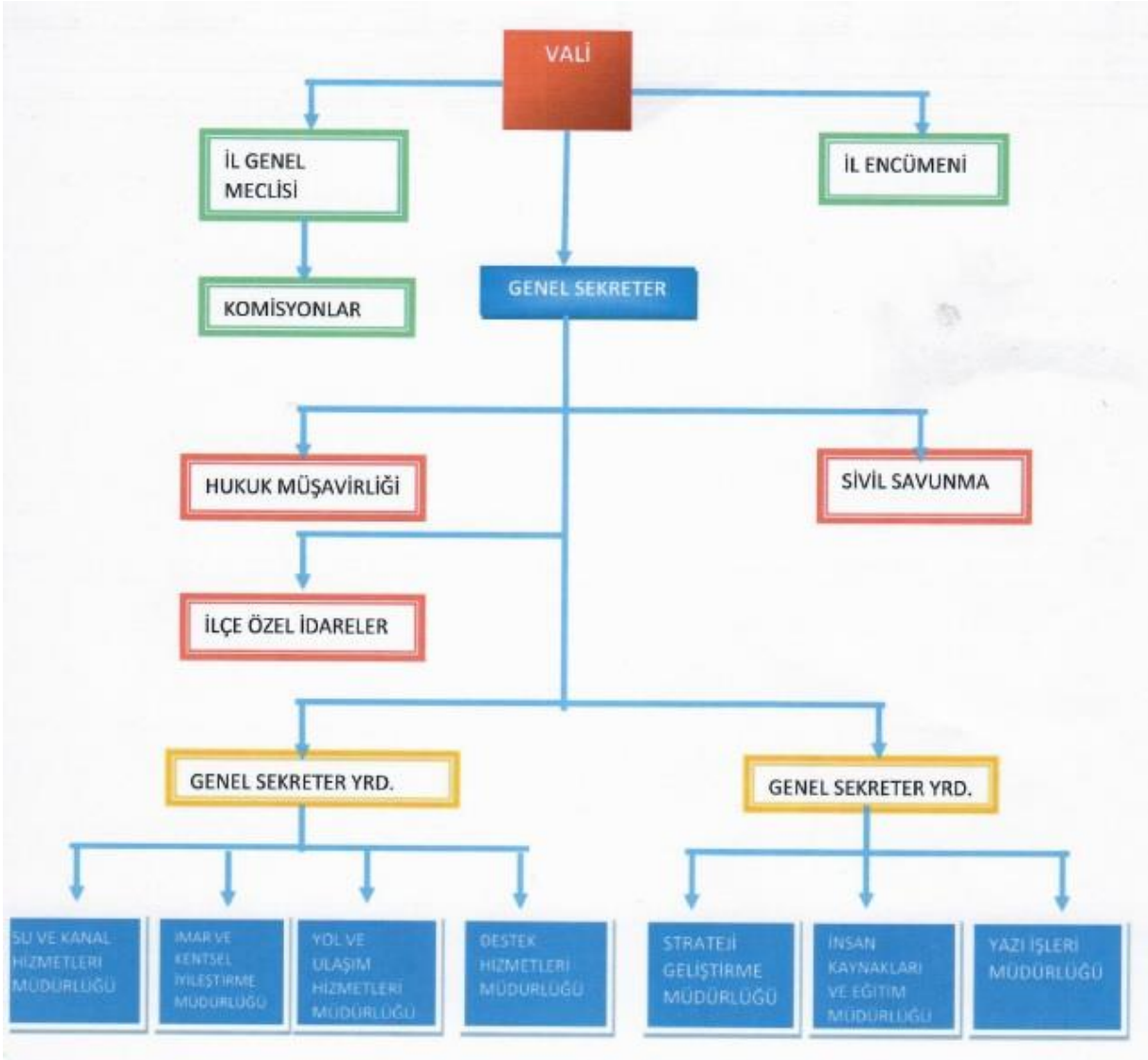

5302 sayılı İl Özel İdaresi Kanunu'nun yürürlüğe girmesi nedeniyle mevcut örgüt yapısının incelenmesi ve analiz edilmesi sonucunda değişiklik yapılmış ve Bitlis İl Özel İdaresinin 2019 yılı örgüt semasında yer alan ana birimler su şekilde oluşturulmuştur:

Genel Sekreterlik	İmar ve Kentsel İyileştirme Müdürlüğü
Genel Sekreter Yardımcılığı	Yol ve Ulaşım Hizmetler Müdürlüğü
Strateji Geliştirme Müdürlüğü	Su ve Kanal Hizmetler Müdürlüğü
İnsan Kaynakları ve Eğitim Müdürlüğü	Destek Hizmetler Müdürlüğü
Yazı İşleri Müdürlüğü	Yol ve Ulaşım Hizmetleri Müdürlüğü
İşletme Müdürlüğü	Tarımsal Hizmetler Müdürlüğü
6 İlçe Özel İdare Müdürlüğü	

GENEL DURUM

Bitlis İl Özel İdaresi Genel Sekreterliđi 2005 yılında Resmi Gazete’de yayımlanan 5302 Sayılı İl Özel İdare Kanunu ile bugünkü mevcut teřkilatlanmasına kavuřmuřtur.





BİTLİS TARİHÇESİ



Tarihçilerin ifadesiyle belgeli tarih M.Ö. 2000 yıllarında Hititlerin yazıyı bulmasıyla başlamıştır. Oysa insanlık tarihi bundan çok öncelerine dayanır. Bu dönemlere Yazılı Olmayan Tarih denir.

Tarihçiler Bitlis tarihini değişik zamanlardan başlatmaktadırlar. 5000 yıllık, 7000 yıllık tarih gibi. Gerçekte Bitlis tarihi, Neolitik Çağ dediğimiz Yenitaş dönemine kadar uzanmaktadır.

Neolitik Çağ, Yenitaş veya Cilalı Taş Devri denilen bu dönem, Ortataş Devri ile Tunç Devri arasındaki arkeolojik dönemdir. Bu dönem M.Ö. 3000 yıllarıyla 9000 yılları arasında kapsamaktadır. Neolitik Çağ, M.Ö. 3000 yıllarında sona ermiştir. Bu tarihi baz aldığımızda Bitlis'in 5000 yıllık bir tarihe ve geçmişe sahip olduğunu görmekteyiz. Büyük bir ihtimalle Bitlis'in tarihi bundan daha da eskidir.

Bitlis ve yöresi M.Ö. 2000 yıllarında Hititlerin egemenliği altına, M.Ö. 1700 yıllarında da Hurri-Mitanni hakimiyeti altına girmiş ve daha sonra ise asi bir kavim olan Asurlular'ın hakimiyetine girmiştir. Asurlar M.Ö. 2000 yılları ortalarında yukarı Mezopotamya'da egemenlik kurmuş, savaşçı ve vahşi bir millettir. Geçtiği her yeri yakıp yıkmaya ve yağma etmeyle meşhurdur. M.Ö. 1280 yılında Asur Krallarından I. Salmanassar devrinden sonra, Van Gölü çevresindeki dağlık alanlara Urartular yerleşti. Kendilerine merkez olarak Van Gölü'nün Kuzeyindeki Arzankun şehrini seçmişlerdir. Van ve Bitlis yörelerine yerleşen Urartular, Asurluların bölgedeki egemenliğine son verdiği gibi, onların yayılcı politikalarını engellediler. Urartular'ın Güney komşusu Asurlar yıkıldıktan sonra Ön Asya'da yeni bir güç olarak İskitler (İskit Türkleri) ortaya çıkmıştır. Urartular'ın varlığına son veren İskitler, güneye doğru uzanmaya başlamışlardır. Bu tarihten sonra Doğu Anadolu ve Bitlis, Medler ile Lidyalılar arasında mücadele alanı olmuştur. Medler'in hakim gelmesiyle Bitlis, Medlerin hükümlüğü altına girmiştir. Bir süre sonra da İran Devleti, Medler'den Persler'e geçmiştir. Artık bu tarihten sonra Bitlis'te Pers hakimiyeti başlamıştır. M.Ö. 331 yıllarında Bitlis, Makedonya Kralı Büyük İskender'in hakimiyetine geçmiştir. Suriye ve Mısır'ı ele geçirdikten sonra Dicle-Fırat boylarına gelen İskender, Perslerle yaptığı savaşta Pers Ahamenid İmparatorluğu'nu kesin bir yenilgiye uğratmış, 331 tarihinde Pers İmparatorluğu ortadan kaldırılmıştır. İskender'in Pers hakimiyetine son vermesiyle Bitlis, Büyük İskender'in ordularının denetimine geçmiştir.

Bitlis'te İskender'den sonra kurulan Selökid Devleti'nin yıkılmasından sonra Doğu Anadolu'ya Partlar hakim olmuştur. M.Ö. 200'de Part Hükümdarı Arsağ'la erkek kardeşi Vağarşak,

Bitlis ve Muş dolaylarını kendi egemenlikleri altına aldılar. Roma Hakimiyeti M.Ö. 600 yıllarından beri burada devam etmekteydi. Ama sürekli Bitlis el değiştirdiğinden, bu hakimiyet sürekli olmamıştır. M.Ö. 600 yıllarında Bitlis Romalılar tarafından istila edilmiştir. Bu istila, Urartu döneminin zayıf olduğu zamanlara rastlamaktadır. 639-640 Halife Hazreti Ömer (R.A) zamanında, İran Fatihi Saad bin Ebu Vakkas'ın emri üzerine El-Cezire fatihi İyâz bin Ganem, Anadolu'nun fethi ile görevlendirildi. Bitlis, Ahlat ve Muş dolaylarını fethetmekle görevlendirilmiş olan İyâz bin Ganem 300 kişilik bir ordu ile Ahlat'ı aldıktan sonra, 641 (Hicri 20) yılında Bitlis üzerine yürümüştür. Her yıl Bitlis patrikliğinden haraç almak kaydıyla, (Ahlat patrikliğinde olduğu gibi) bir sulh antlaşması yapılmıştır. Bu anlaşmaya göre Bitlis, İslâm Devletleri'nin himayesinde olacak, Patriklik, Bitlis'te bulunan Gayri Müslimlerin mal ve can emniyetini korumak için bir miktar vergi ödeyecektir. IX. yüzyılın ikinci yarısından itibaren Abbasi Devleti'nin zayıflaması üzerine Bitlis 928 yılında tekrar Bizanslılar'ın eline geçmiştir. Bitlis'teki camilerin minberleri kaldırılarak yerine, birer haç bırakılmıştır. Bunun üzerine yerli halk korkuya kapılarak Bitlis'ten göç etmeye başlamıştır. Birkaç yıl sonra aynı olaylar bu defa Ermeniler'in tahriki üzerine tekrar etmiştir.

9. yüzyılın sonlarına doğru Bitlis, Diyarbakır'da bulunan Mervanoğulları'nın eline geçmiş, Mervanoğullarıyla Bizanslılar arasında bir sınır kenti olmuştur. Selçuklular'ın Anadolu'ya gelmesiyle Mervanoğullarının hakimiyeti sona ermiş, Bitlis ebedi bir Türk yurdu olarak Selçuklular'ın egemenliği altına girmiştir. Selçuklular, 23 Mayıs 1040 yılında Gaznelilerle yaptığı Dandanakan Meydan Savaşından zaferle çıkmış, Başkenti Nişabur olmak üzere Horasan'da bağımsız bir devlet kurmuşlardır. Anadolu'ya Türk akınları başlamadan önce Bizans İmparatoru II. Basilius, 1021 yılında Bitlis'i kendi sınırları içine katmıştır. Bitlis 1047 tarihinde ilk defa olarak Selçuklu Hakimiyeti'ne geçmişse de bu durum uzun sürmemiş, kısa bir süre sonra tekrar Mervaniler'in eline geçmiştir. 1064 yılında Aras Nehri'ni geçen Alparslan, Anadolu topraklarına girmeye başladı. Gürcistan ve Nahcivan'ı alarak Ani şehrinde Bizans ve Ermeni birliklerini bozguna uğrattı. Van Gölü havzasına inen Sultan Alparslan, Van, Bitlis ve Muş çevresinde bulunan Türkmen Beylerini de zorlamaya başlayınca bunlar Selçukluya tabi oldular. Bu bağlılığa rağmen şehrin yönetimi Mervanoğullarına bırakılmıştır. 1070 tarihte Selçuklu tâbiyetini kabul eden Bitlis ve çevresi, Türk boy, oymak ve beylerinin uğrak yeri olmuştur.

1071 tarihinde yapılan Malazgirt Meydan Savaşı Selçuklular'ın mutlak zaferiyle sona ermiştir. Bu zafer aynı zamanda şimdiki vatan topraklarının ebedi Türk yurdu olmasını sağlamıştır. Müslüman Türk'ün Anadolu'ya giriş kapısı, Malazgirt Meydan Savaşıdır. Bitlis, 1070 yılında Mervaniler'in idaresine bırakılmıştı. Sultan Alparslan'ın vefatından sonra yerine geçen oğlu Sultan Melikşah, kısa bir süre sonra komutanlarından, Diyarbakır Emiri Fahr Al Davla Muhammed B. Cehir'i (Cuhay) Bitlis yöresini fethederek buradaki arazileri Türk emir ve beylerine dağıtmıştır. Bu arazileri alanlardan birisi de, Dilmaç Oğlu Mehmet Bey'dir. Bu kişi Bitlis'in yerli halkı olduğundan Bitlis'in idaresi yerli halka geçmiştir. Böylece 1084 tarihinde, Bitlis tamamen Selçuklu İmparatorluğu'na katılmıştır.

1092 yılında Sultan Melikşah'ın vefatıyla Selçuklu İmparatorluğu içerisinde, karışıklık ve saltanat kavgası başlamıştır. Bundan faydalanan Suriye Emiri Tacüddeve Tutuş, Doğu Anadolu ve Diyarbakır bölgesini kontrolü altına almıştır. Gerek bu kişinin hakimiyet zamanında ve gerekse ondan sonra Anadolu'da Beylikler devri başlamış, Bitlis'in yönetimi Dilmaçoğulları (Demleçoğulları) Beyliğine geçmiştir. Bitlis Ata-Beyleri olarak geçen Dilmaçoğulları Beyliği, 1084 yılında kurulmuş, 1192 yılında sona ermiştir. Yukarıda da değinildiği gibi 1084 yılında Bitlis Selçuklu İmparatorluğu'na bağlanmış, yönetimi Selçuklu komutanlarından Dilmaç (Dilmaç, Dimlaç, Demleç) Oğlu Mehmet Bey'in emrine geçmiştir. Bitlis, 1207 yılında Eyyubilerin eline, 1231 yılında da Moğollar'ın eline, 1232 tarihinde de Anadolu Selçuklu Devletinin eline geçerek Selçuklu topraklarına bağlanmıştır.

1243 tarihindeki Kösedağ Savaşı'nda, Anadolu Selçuklu Devleti ile İlhanlılar arasındaki savaşı İlhanlılar kazanmış, bu savaştan sonra Anadolu illerini işgale başlayan İlhanlılar, 1244 tarihinde Bitlis'i hakimiyetleri altına almıştır. Bitlis ve Ahlat'ın içinde bulunduğu bir saha eyalet haline getirilerek, İlhanlı Valileri tarafından yönetilmiştir. Bu arada İlhanlılar, yöredeki hakimiyetlerini sürekli kılmak için çeşitli Moğol boy ve oymaklarını Bitlis ve çevresine yerleştirmiştir. 1365 tarihinden 1469 yılına Bitlis'te Karakoyunlu'lar hüküm sürmüşlerdir. Karakoyunlu Türkmenleri, Baranlı oymağı beyleri olan üç kardeş ile tarih sahnesine çıkmışlardır. En önemli hükümdarları Kara Yusuf Bey Bahadır'dır. Bu kişi Timur öldükten sonra 1405 yıllarında Bitlis'e gelerek, Emir I. Şemsettin'e misafir olmuş ve onu kızıyla evlendirmiştir. Karakoyunlu Devletinde Kara Yusuf gibi önemli olan şahıslardan birisi de Kara Yusuf Bey'in 4. Oğlu Ebü'n-Nasır Pir-Budak Bey Yusuf Bahadır. 1418 yılına kadar 14 yıl Mardin Melikliği'nde bulunmuş, 1411 tarihinde Bitlis'te adına para bastırmıştır. Kız alıp vermeden dolayı Şeref Han sülalesiyle akraba olmuştur. 1467 yılında Karakoyunlu Hükümdarı ve Yusuf Bey'in 5. Oğlu olan Cihan Şah öldürülünce, Karakoyunlu Hakimiyeti Akkoyunlu Hükümdarı Uzun Hasan'ın eline geçmiştir. Bitlis'i egemenliği altına alan Uzun Hasan, Budak bin Ömer Bey'i, Bitlis beyliğine getirmiştir.

Gerek Karakoyunluların ve gerekse Akkoyunlular'ın Bitlis ve çevresinde bulunan en önemli eserleri Koç-Koyun Heykelleridir. Kara ve Akkoyunlu mezar taşları, koyun şeklindeki heykelciklerden ibaretti. Yine bayraklarında koyun resmi bulunmaları nedeniyle bu isimlerle anılmışlardır. Bitlis 1220 - 1670 yılları arasında 450 sene Şerefhan sülalesi tarafından yönetilmiştir. İran kökenli olan bu beylik, iç işlerinde serbest, dış işlerinde ise Selçuklu ve Osmanlı Hanedanlığına bağlı idi. Şerefhanların soyu İran'daki Kisra Krallarına (İran'daki Sasani Kralları) ulaşır. Çünkü halk arasında bunların Nuşirevan'ın soyundan ve torunlarından oldukları yaygındır." 450 yıllık Şeref Han sülalesi yönetimi içerisinde Bitlis; İlhanlılar'ın, Celayirler'in, Timurlular'ın, Karakoyunlular'ın, Akkoyunlular'ın, Safaviler'in ve Osmanlıların egemenliği altına girmiştir.

Osmanlı İmparatorluğu'nun Bitlis üzerindeki hakimiyeti 1481 yıllarından itibaren sıklaşmıştır. Özellikle İdris-i Bitlisi'nin Gerek II. Bayezid'e ve gerekse Yavuz Sultan Selim'e yaptığı iyiliklerin karşılığı olarak Bitlis'e fazla dokunulmamış, hatta diğer vilayetlerden fazla tolerans tanınmıştır. İdris'i Bitlisi, Şah İsmail'e karşı Mardin'den Erzurum'a kadar olan ve içlerinde Bitlis Şeref Han Beyliği'nin de bulunduğu 25 aşireti Osmanlı Devleti'ne bağlamış, karşılığında Yavuz tarafından bu beyliklere ayrıcalık tanınmıştır. Her ne kadar Bitlis Osmanlı Toprakları'na bağlanmışsa da, bağımsız bir birim (yurtluk-ocaklık) olarak yönetilmiştir. Böylece 1514 yılında Bitlis, Osmanlı Devleti'ne bağlanmış oldu.

Rus Çarı, Deli Petro'nun vasiyeti gereği yıllardan beri sıcak denizlere ulaşma hayalleri içinde yaşayan Çarlık Rusya Orduları Birinci Dünya Harbinin başlaması ile harekete geçmiştir. Kısa bir süre içerisinde Doğu Anadolu'nun birçok şehrini işgal eden Rus birlikleriyle ona öncülük eden gözü dönmüş Ermeni çapulcuları Bitlis sınırlarına dayanmıştır.

1915 yılının Temmuz ayının bir Ramazan gecesinde, Ruslar'ın Bitlis'i işgal etmek için Başhan Mevkiine geldiği haberi alınmıştır. Bu haberi alan bütün Bitlis halkı, çocuklarının ellerinden tutarak göç için yollara düşmüştür. Ancak Bitlis'teki Türk Askerinin ve Milis Kuvvetler'in dirayetli savunması sonucunda, Ruslar Bitlis'e giremeyerek geri çekilmiştir. Ancak bu sevinç fazla sürmemiş, Şubat 1916 sonlarında Rus askeri ve Ermeni İntikam Tugayları tekrar Bitlis kapılarına dayanmıştır.

Bitlis'i savunan kuvvetlerin toplamı 1400-2000 kişi arasındaydı. Bu birliğin 600 kişilik kısmı milis kuvvetlerden teşekkül etmişti. Piyade Yarbay Ali Çetinkaya komutasındaki Türk birliği, silah, cephane ve asker bakımından kendisinden çok fazla olan Rus ve Ermeni birlikleriyle savaşmak zorunda kalmıştır. Bütün direnmelere rağmen, 3 Mart 1916 günü saat 05'de Bitlis işgal edilmiştir. İşgalden sonra özellikle Rus birliklerinin içerisinde bulunan ve Ermenileri felakete sürükleyenlerden birisi olan Antranik'in kurmuş olduğu "Ermeni İntikam Tugayları" şehir

merkezine dađılarak, zamanında göç edememiş kimsesiz, yaşlı ve hastaları katletmeye başlamışlardır. Bu işgalle beraber Bitlis, ikinci büyük göç olayını yaşamıştır. Göç edemeyip şehirde kalanlar Ermeni kurbanı olurken, göç edenler ise çetin kış şartları altında açlık, sefalet ve çapulcuların kurbanı olmuştur. Göç eden halk, götüremediđi 1000'den fazla çocuđunu köprü altlarında, kar kümelerinin yanında ölüme terk etmiştir.

Bitlis Geçitleri'nin Ruslar'ın eline geçmesi Türk Genel Kurmayı'nı düşündürmeye yönelmiştir. Bu geçitlerin düşman eline geçmesi; Diyarbakır, Adana, Halep, Bağdat Yolunun düşmana açılması manasına geliyordu. Bitlis'in acil olarak geri alınmasına karar veren Türk Genel Kurmayı, Çanakkale Savaşlarında büyük kahramanlıklar göstermiş ve o tarihlerde Edirne'de istirahatta bulunan 2. Ordunun, öncelikle 2. Orduya bađlı 16. Kolordunun acilen Bitlis Cephesine gönderilmesine karar vermiştir. Bu Kolordunun Komutanlığına Anafartalar Kahramanı Mustafa Kemal'i atamıştır. Albaylıktan Generalliđe yükseltilen Mustafa Kemal, 27 Mart tarihinde ilimizi ziyaret etmiş, gerekli talimatları verdikten sonra karargahını kurmuş olduđu Silvan'a geri dönmüştür. Temmuz ayı sonlarında taarruz için tekrar Bitlis'e gelmiştir. 1 Ağustos 1916 tarihinde Mustafa Kemal tarafından taarruz emri verilmiş, 8 Ağustos 1916 tarihinde Bitlis sabah 05'de istiklaline kavuşmuştur.

5 ay 5 gün düşman işgalinde kalan Bitlis, savaş sonrası harabeye dönmüştür. Savaşın ağır faturası halen günümüzde çekilmektedir.

Savaşla beraber başlayan göç hareketleri, bütün hızıyla günümüzde de sürmektedir. Bitlis'in kurtuluşu, Türk'ün makus talihinin yenildiđi gündür. Bitlis, Birinci Dünya Savaşı'yla beraber Anadolu'da işgal edilen vilayetler içinde istiklaline kavuşan ilk şehirdir. Bu kurtuluş, milli mücadelenin ilk kıvılcımıdır.

AMAÇ HEDEF VE FAALİYETLER

Genel olarak ifade etmek gerekirse, Bitlis İl Özel İdaresi'nin amacı; Beş Yıllık Kalkınma Planı ve Vizyon 2023 belgesine hizmet etmektir. Bununla birlikte, üst ölçekli planlar taranmış, amaç ve hedef birlikteliği gözetilerek ilin kalkınma çabalarına bütüncül, sonuçlara yönelik ve öz bir politika çerçevesi oluşturmak ilgili tüm plan paydaşlarını eşgüdüm içerisinde belirlenen hedefler istikametinde harekete geçirmek suretiyle, Bitlis ilini bulunduğu sosyo- ekonomik konumdan çok daha ileri bir düzeye taşımak amaçlanmıştır.

Bitlis İl Özel İdaresi kalkınma planları, programlar, ilgili mevzuat ve benimsediği temel ilkeler çerçevesinde, geleceğe ilişkin vizyon ve misyonu oluşturmuştur.

Bu amaçla; imkansız olmayan, ölçülebilir, somut, yatırım, hizmet ve faaliyetlerle, yükümlülükler belirlenmiş, kamusal mal ve hizmet akışının nicelik ve nitelik yönünden geliştirilmesi, kamusal mal ve hizmetlere ulaşılabilirlik düzeyinin yükseltilerek, vatandaş memnuniyetinin artırılması ve uzun dönemli sonuç etmek,

uzun dönem yaşamına devam edebilmek, sürdürülebilir rekabet üstünlüğü, ortalamanın üzerinde getiri hedeflenmiştir.

Bu hedefin gerçekleştirilmesine yönelik olarak kırsal kalkınma stratejileri kapsamında; su ve toprak kaynaklarının etkin kullanımı, Üreticilerin örgütlenme ve bilgi düzeyinin artırılması, Kırsal ekonominin çeşitlendirilmesi, kırsal alt ve üst yapının geliştirilmesi, Kırsal yerleşimlerin geliştirilmesi ve korunması, Çevreci iyi tarım uygulamalarının geliştirilmesine katkı sağlaması, Orman kaynaklarının sürdürülebilir kullanımının sağlanması, Makine parkının genç tutulması, Kurumsal kapasitenin yükseltilmesine yönelik çalışmaların yapılması, Kurumun tanınırlığını artırılması, Jeotermal kaynakların tanıtımının yapılarak özel sektörün ilgisinin çekilmesi, Turizmin çeşitlendirilerek, ilin kış turizminde cazibe merkezi haline getirilmesi, Çocukların zengin ve farklı bakış açılarına sahip olmalarına katkı sağlamak amacıyla bilim merkezleri, çocuk müzeleri kurulmasına katkı sağlanması, AR-GE yenilik çalışmalarına ağırlık verilmesi, Eğitim, sağlık ve spor hizmetlerinin güçlendirilmesi, Ekonomik ve sosyal yoksunluk içinde bulunan gruplara yönelik hizmetlerin artırılması, Çevre ve mekansal gelişme boyutunda, hava, su, toprak kirliliğine yönelik tedbirlerin alınması öncelikli amaçları arasındadır. Oluşturulan strateji doğrultusunda uygulama, izleme ve değerlendirmenin daha sağlıklı yapılabilmesi açısından stratejik amaç, hedef ve faaliyetler belirlenmiştir. Bu stratejik amaçlar ve hedefler belirlenirken idaremizin vizyonunu gerçekleştirilmesine katkı sağlaması gerekliliği özellikle dikkate alınmıştır.

Bireyler İle İlgili İlkelerimiz



Yönetim ve Hizmet Süreçleri ile İlgili İlkelerimiz



MALİ ANALİZ



Strateji Geliştirme Müdürlüğü

İdaremizin; Bütçe ve Kesin hesabın hazırlanması, gelirlerin tahsili, giderlerin hak sahibine ödenmesi, maaş tahakkuklarının gerçekleştirilmesi, para ve parayla ifade edilebilen değerler ile emanetlerin alınması, saklanması, ilgililere verilmesi, gönderilmesi ile diğer tüm mali işlemlerin kayıtlarının yapılması ve raporlanmasından sorumludur.

Müdürlüğümüzde;

1 Müdür, 1 Muhasebe Yetkilisi, 2 Muhasebeci, 1 VHKİ, 1 Arkeolog, 1 Şef, , 1 Memur olmak üzere toplam 9 personel görev yapmaktadır.

MALİ DURUM

İdaremizin 2019 mali yılı başlangıç bütçesi 52.000.000 TL gelir ve gider üzerinden hazırlanarak İl genel Meclisimizce kabul edilmiştir. 01.01.2019 tarihi itibari ile yürürlüğe giren bütçemiz ve Gelir Fazlası için yapılan 13.550.000-TL 'lik ek bütçe ile Toplam Bütçemiz 65.550.000 TL olmuştur. Bütçemizin 12 aylık performans bilgileri aşağıdadır

EKONOMİK Sınıflandırma		AÇIKLAMA	2019 YILI BÜTÇE
I	II		ÖDENEĞİ (TL)
01		Vergi Gelirleri	90.000,00
01	6	Harçlar	112.195,00
03		Teşebbüs ve Mülkiyet Gelirleri	511.001,00
03	1	Mal ve Hizmet Satış Gelirleri	150.001,00
03	2	Malların Kullanma veya Faaliyette Bulunma İzni Gelirleri	10.000,00
03	4	Kurumlar Hasılatı	6.000,00
03	6	Kira Gelirleri	345.000,00
04		Alınan Bağış ve Yardımlar ile Özel Gelirler	23,00
04	1	Yurt Dışından Alınan Bağış ve Yardımlar	1,00
04	2	Merkezi Yönetim Bütçesine Dahil İdarelerden Alınan Bağış ve Yardımlar	5,00
04	3	Diğer İdarelerden Alınan Bağış ve Yardımlar	5,00
04	4	Kurumlardan ve Kişilerden Alınan Yardım ve Bağışlar	2,00
04	5	Proje Yardımları	10,00
05		Diğer Gelirler	44.398.967,00
05	1	Faiz Gelirleri	7.157.207,00
05	2	Kişi ve Kurumlardan Alınan Paylar	37.186.755,00
05	3	Para Cezaları	4,00
05	9	Diğer Çeşitli Gelirler	55.001,00
06		Sermaye Gelirleri	9,00
06	1	Taşınmaz Satış Gelirleri	6,00
06	2	Taşınır Satış Gelirleri	3,00
		TOPLAM	52.000.000,00

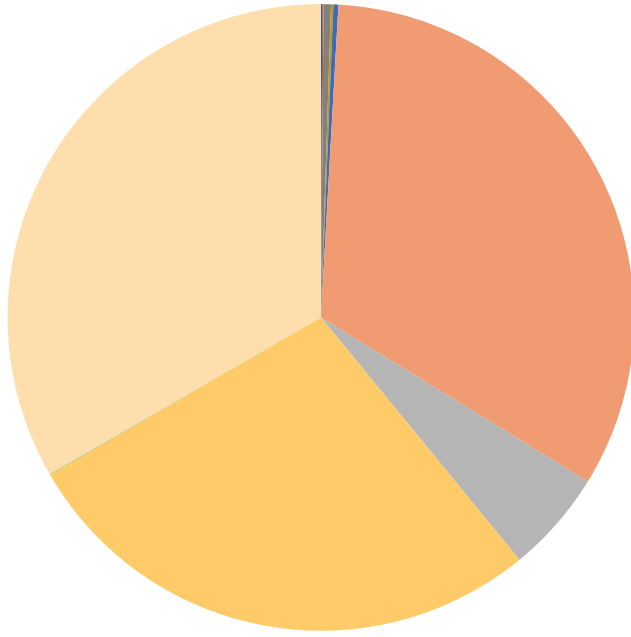

- 01 Vergi Gelirleri
- 01 6 Harçlar
- 03 6 Teşebbüs ve Mülkiyet Gelirleri
- 03 1 Mal ve Hizmet Satış Gelirleri
- 03 2 Malların Kullanma veya Faaliyette Bulunma İzni Gelirleri
- 03 4 Kurumlar Hasılatı
- 03 6 Kira Gelirleri
- 04 6 Alınan Bağış ve Yardımlar ile Özel Gelirler
- 04 1 Yurt Dışından Alınan Bağış ve Yardımlar
- 04 2 Merkezi Yönetim Bütçesine Dahil İdarelerden Alınan Bağış ve Yardımlar
- 04 3 Diğer İdarelerden Alınan Bağış ve Yardımlar
- 04 4 Kurumlardan ve Kişilerden Alınan Yardım ve Bağışlar
- 04 5 Proje Yardımları
- 05 5 Diğer Gelirler
- 05 1 Faiz Gelirleri

GİDER BÜTÇESİ

Birim Unvanı	TEKLİF
BİTLİS-ÖZEL KALEM	400.000,00
BİTLİS- İL AFET VE ACİL DURUM MÜDÜRLÜĞÜ	215.173,00
BİTLİS-ADİLCEVAZ İlçe Özel İdaresi	727.001,00
BİTLİS-AHLAT İlçe Özel İdaresi	794.751,00
BİTLİS-GÜROYMAK İlçe Özel İdaresi	746.004,00
BİTLİS-HİZAN İlçe Özel İdaresi	673.772,00
BİTLİS-MUTKİ İlçe Özel İdaresi	822.901,00
BİTLİS-TATVAN İlçe Özel İdaresi	1.165.164,00
BİTLİS-GENEL SEKRETERLİK	3.134.250,00
BİTLİS-STRATEJİ GELİŞTİRME MÜDÜRLÜĞÜ	8.630.001,00
BİTLİS-İNSAN KAYNAKLARI EĞİTİM MÜDÜRLÜĞÜ	14.774.500,00
BİTLİS- DESTEK HİZMETLER MÜDÜRLÜĞÜ	1.692.000,00
Bitlis-Çevre ve Şehircilik Hizmetleri	1
Bitlis-Emniyet Hizmetleri	1
Bitlis-Gençlik Ve Spor Hizmetleri	1
Bitlis-Kültür Ve Turizm Hizmetleri	1
Bitlis-Mahalli İdareler Hizmetleri	1
Bitlis-Milli Eğitim Hizmetleri	1
Bitlis-Sağlık Hizmetleri	1
Bitlis-Sosyal Hizmetler	1
Bitlis-Gıda, Tarım ve Hayvancılık Hizmetleri	1
Bitlis-Halk Eğitim Ve Aksam Sanat Okulu Hizmetleri	1
BİTLİS-İŞLETME MÜDÜRLÜĞÜ	4.750.000,00
BİTLİS-İMAR VE KENTSEL İYİLEŞTİRME MÜDÜRLÜĞÜ	10.885.072,00
BİTLİS-TARIMSAL HİZMETLER MÜDÜRLÜĞÜ	189.200,00
BİTLİS-YOL VE ULAŞIM HİZMETLERİ MÜDÜRLÜĞÜ	250.000,00
BİTLİS-SU VE KANAL HİZMETLERİ MÜDÜRLÜĞÜ	470.200,00
BİTLİS- YAZI İŞLERİ MÜDÜRLÜĞÜ	1.680.000,00
	52.000.000,00

5302 sayılı İ.Ö.K 6. maddesi Gereğince Diğer Kurumların Harcamaları için İdaremiz ve Bakanlıkla Tarafından Aktarılan Ödenekler

5302 sayılı İl özel İdare Kanununun 6. maddesinde idaremizin görev alanları içerisinde bulunan hizmetler için diğer kurumlara bütçeden ayrılan ödenekler.

Diğer kurumlar tarafından idaremize aktarılan ödeneklerin harcanması ile ilgili Valilik Makamının olurlarıyla idaremizde ödenekleri bulunan kurumlar doğrudan temin alım işlemlerini kendileri yapmaktadır.

Kurumlar diğer alımları (açık ihale vb.) ilgili kurum yaklaşık maliyetlerini Çevre ve Şehircilik İl Müdürlüğü'ne hazırlatıp, yaklaşık maliyetleri idaremize gönderdikten sonra ihale servisi tarafından iş ve işlemleri gerçekleştirilip, ihale süreci tamamlanmaktadır.

Diğer kurumların yapım ve bakım onarım işlerinin kontrollük, geçici ve kesin kabul işlemleri Çevre ve Şehircilik İl Müdürlüğü tarafından yapılmaktadır.

Milli Eğitim Müdürlüğü'nün ihale iş ve işlemleri ilgili müdürlük tarafından yaklaşık maliyeti hazırlanıp idaremize gönderdikten sonra ihale servisi tarafından iş ve işlemleri gerçekleştirilip, ihale süreci tamamlanmaktadır. Yapım ve bakım onarım işlerinin kontrollük, geçici ve kesin kabul işlemleri, İl Milli Eğitim Müdürlüğü tarafından yapılmaktadır.



1 – İL MİLLİ EĞİTİM MÜDÜRLÜĞÜ

Faaliyet ve Projeler	Takip sorumlusu	Hedefin bitiş tarihi	Başarı izleme	Tahmini Maliyet (TL olarak)		
				2019 yılı	2020 yılı	2021 yılı
09-1-2-00— Derslik Yapım Gideri(Merkez)	İmar ve Kentsel İyileştirme Müdürlüğü MİLLİ EĞİTİM HİZ.	2019	Yıl sonu raporu	8.400.000,00	8.736.000,00	9.085.440,00
09-6-0-00-Okul Bakım Onarım Gid(Merk.)	İmar ve Kentsel İyileştirme Müdürlüğü MİLLİ EĞİTİM HİZ.	2019	Yıl sonu raporu	1.764.940,00	1.835.537,60	1.908959,10
09-6-0-00- Okul Bakım Onarım Gid(Acvz)	GENEL SEKRETERLİK MİLLİ EĞİTİM HİZ	2019	Yıl sonu raporu	353.000,00	367.120,00	381.804,80
09-6-0-00- Okul Bakım Onarım Gid(Ahlat)	GENEL SEKRETERLİK MİLLİ EĞİTİM HİZ	2019	Yıl sonu raporu	355.000,00	369.200,00	383.968,00
09-6-0-00- Okul Bakım Onarım Gid(Gür)	GENEL SEKRETERLİK MİLLİ EĞİTİM HİZ	2019	Yıl sonu raporu	480.000,00	499.200,00	519.168,00
09-6-0-00- Okul Bakım Onarım Gid(Hizan)	GENEL SEKRETERLİK MİLLİ EĞİTİM HİZ	2019	Yıl sonu raporu	375.000,00	390.000,00	405.600,00
09-6-0-00- Okul Bakım Onarım Gid(Mutki)	GENEL SEKRETERLİK MİLLİ EĞİTİM HİZ	2019	Yıl sonu raporu	353.000,00	367.120,00	381.804,80
09-6-0-00- Okul Bakım Onarım Gid(Tatv.)	GENEL SEKRETERLİK MİLLİ EĞİTİM HİZ	2019	Yıl sonu raporu	742.000,00	771.680,00	802.547,20
TOPLAM				12.822.940,00	13.335.857,60	13.869.291,90

2- SAĞLIK HİZMETLERİ

Kurum Adı	Proje Adı	İli	İlçesi	Fiziki Gerçekleşme	Proje Bedeli (TL) (B)	Toplam Harcama (TL) (A)	Nakdi Gerçekleşme Oranı (%) (A/B*100)	
Sağ.Müd.	Bitlis Merkez 30 Yataklı AMATEM+20 Yataklı ÇAMATEM	BİTLİS	Merkez	80%	23.458.000,00	21.648.318,94	0,80	İnşaatı Devam Ediyor
Sağ.Müd.	Bitlis Ahlat 40 Yataklı Ek Hizmet Binası	BİTLİS	Ahlat	30%	19.275.000,00	4.000.000,00	0,30	Takibini Bakanlığımız yapmaktadır
Sağ.Müd.	Bitlis Adilcevaz 5-6 Hek.ASM+112 ASHİ	BİTLİS	Adilcevaz	100%	969.000,00	971.802,26	1,00	Kesin Kabulü yapıldı.
Sağ.Müd.	Bitlis Hizan 5-6 Hek.ASM+112 ASHİ ve 4 Daireli Lojman	BİTLİS	Hizan	100%	1.103.090,00	1.213.090,00	1,00	Kesin Kabulü yapıldı.
Sağ.Müd.	Bitlis Tatvan SYM+İlçe Sağlık Müdürlüğü	BİTLİS	Tatvan	100%	2.476.000,00	2.714.000,00	1,00	Kesin Kabulü yapıldı.
Sağ.Müd.	Bitlis Güroymak 5-6 Hek ASM+İlçe Sağlık Müdürlüğü+112 ASHİ	BİTLİS	Güroymak	100%	1.571.571,00	1.773.414,00	1,00	Kesin Kabulü yapıldı.
Sağ.Müd.	Bitlis Güroymak Gölbaşı 1-2 Hek.ASM	BİTLİS	Güroymak	100%	416.800,00	456.800,00	1,00	Kesin Kabulü yapıldı.
Sağ.Müd.	Bitlis Mutki Yalıntaş 1-2 Hek.ASM	BİTLİS	Mutki	100%	408.730,00	497.539,24	1,00	Kesin Kabulü yapıldı.
Sağ.Müd.	Bitlis-Tatvan 48 Daireli Lojman	BİTLİS	Tatvan	100%	9.876.600,00	96.670.009,00	95,00%	Geçici Kabulü Yapıldı.
Sağ.Müd.	50 Yataklı Güçlendirme Tatvan Devlet Hastanesi	BİTLİS	Merkez	150%	13.818.000,00	1.767.985,72	15,00%	Takibini Bakanlığımız yapmaktadır
Sağ.Müd.	Bitlis Merkez 8 Ağustos Mah. 3-4 Hekimlik ASM	BİTLİS	Merkez	100%	628.110,00	885.611,24	100,00%	Kesin Kabulü yapıldı.
TOPLAMLAR					74.000.901,00	132.598.570,40		

3 – KÜLTÜR HİZMETLERİ

ÖDENEKLER

S.NO	AÇIKLAMA	TUTAR
1.	Bütçe	0,00
2.	Bakanlık ve Diğer Resmi Kurumlar	0,00
3.	2019'den Devir	5.086.444,16
4.	Ek Ödenek	0,00
5.	Aktarmayla Eklenen (+)	0,00
6.	Aktarmayla Düşülen (-)	0,00
TOPLAM		

ÖDENEKLERİN YIL SONU DURUMU

S.NO	AÇIKLAMA	TUTAR
1.	Harcanan (5)	137.000,00
	Harcanan (8)	14.100.201,48
2.	2019'a Devreden (5)	0,00
	2019'a Devreden (8)	5.238.467,23
3.	İmha Edilen	0,00
4.	Aktarmayla Eklenen (+)	
5.	Aktarmayla Düşülen (-)	
TOPLAM		

HARCAMA ADI	ÖDENEK	HARCAMA	İMHA	DEVİR	GERÇEKLEŞME ORANI (%)
05.2 HAZİNE YARDIMLARI (MAHALLİ İDARELERİN YARDIMLARI DAHİL)	14.134.553,39	11.577.809,38	0,00	2.556.744,01	
05.03 Kar Amacı Gütmeyen Kuruluşlara Yapılan Transferler	0,00		0,00	0,00	
03.2 TÜKETİME YÖNELİK MAL VE MALZEME ALIMLARI	40.070,33		0,00	40.070,33	
03.5 HİZMET ALIMLARI	0,00		0,00	0,00	
03.6 TEMSİL VE TANITMA GİDERLERİ	0,00		0,00	0,00	
03.7 MENKUL MAL, GAYRİMADDİ HAK ALIM, BAKIM VE ONARIM GİDERLERİ	4,76		0,00	4,76	
03.8 GAYRİMENKUL MAL BAKIM VE ONARIM GİDERLERİ	0,00		0,00	0,00	
TOPLAM					

HARCAMA ADI	ÖDENEK	HARCAMA	İMHA	DEVİR	GERÇEKLEŞME ORANI (%)
-------------	--------	---------	------	-------	-------------------------

05.2	14.134.553,39	11.577.809,38	0,00	2.556.744,01	
Mahali İdareler Yardımı					
05.03	0,00		0,00	0,00	
Kar Amaçlı Gütmeyen Kuruluşlar					
03.2	0,00		1,00	0,00	
Tüketime Yönelik Malzeme Alımı					
03.2	40.070,33		0,00	40.070,33	
Tüketime Yönelik Malzeme Alımı					
03.5	0,00		0,00	0,00	
Hizmet Alımları					
03.6 Temsil Ağırılama giderleri	0,00		0,00	0,00	
03.7	4,76		0,00	4,76	
Menkul mal alımı onarımı					
06.1	0,00		0,00	0,00	
Mamul Mal Alımları					
06.5	127.195,02		0,00	127.195,02	
Anıtsal Yapı Proje Rölüve Restorasyon					
06.5	0,00		0,00	0,00	
Hizan kerpikli(Nurs)Köyü Yolu düzenleme					
06.5	0,00		0,00	0,00	
Hizan Kültür Merkezi sarayı					
3.08 Gayrimenkul Mal Bakım ve Onarım Giderleri	190.578,89			190.578,89	
03.8	0,00		0,00	0,00	
Turizm amaçlı altyapı inaç onarımı					
06.5	0,00		0,00	0,00	
Ahlat Kültür Merkezi Yapımı					
03.8	31.790,64		0,00	31.790,64	
Sivil Mimarlık Taşıyan Onarım					
03.8	0,00		0,00	0,00	
Tarihi çeşme köprü onarımı					
06.1	330.002,80	230.000,00	0,00	100.000,00	
Bitlis Kalesi Araştırma kazısı					
03.8	7,49		0,00	7,49	
Müzelerin bakım onarımı giderleri					
03.8	13.638,04		0,00	13.638,04	
Kültür müdürlüğü hizmet binaları onarımı					
06.3	0,00		0,00	0,00	
Eski Ahlat Yüzey araştırması					
06.1	200.070,01	100.000,00	0,00	100.070,01	
Eski Ahlat Şehir kazı giderleri					
06.1	0,00		0,00	0,00	
Bitlis Kalesi Kaya Sağlamaştırma projesi					

06.1					
Bitlis kalesi Proje yapımı onarımı	0,00		0,00	0,00	
06.1					
Ahlat sahil kalesi onarımı	0,00		0,00	0,00	
06.3					
Ahlat Selçuklu mezarlığı çevre koruma projesi	0,00		0,00	0,00	
06.5					
Ahlat Selçuklu Mezarlığı Karşılama Merkezi Uygulama işi	0,00		0,00	0,00	
06.1					
Ahlat Selçuklu mezarlığı onarımı çevre düzenleme	0,00		0,00	0,00	
06.5					
Altyapı uygulama projeleri	0,00		0,00	0,00	
06.1					
Turizm Sektörü planlama projeleri	331.927,29		0,00	331.927,29	
06.5					
Hizan Nurs Köyü Köy Yolu düzenlemesi	0,00		0,00	0,00	
06.7					
Hizan Kültür Merkezi Onarımı	53.334,49		0,00	53.334,49	
06.1					
Ahlat Selçuklu Mezarlığı teşhir tanzim alımı	233.354,06		0,00	233.354,06	
06.4					
Ahlat İlçesi arazi kamulaştırma işi	0,00		0,00	0,00	
06.01					
Ahlat Selçuklu Meydan Mezarlığı kazı giderleri	2.453.283,00	1.800.000,00	0,00	653.283,00	
06.07					
Çocuk Halk Kütüphaneleri iyileştirilmesi	41.761,40	6.479,00		35.282,40	
TOPLAM					

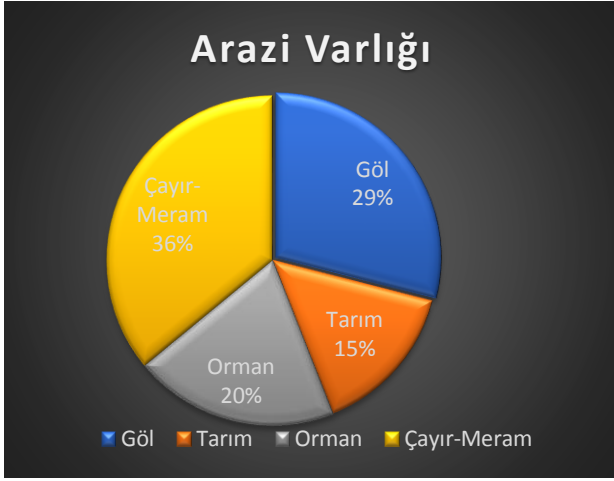

2019 yılı İlimizde Üretilen Başlıca Tarla Ürünleri Ekim Alanları (da)

Ürün Adı	Merkez	Ahlat	Adilcevaz	Güroymak	Hizan	Mutki	Tatvan	Toplam(da)
Buğday	4.627	127.962	77.850	57.840	1.824	11.227	42.720	324.050
Arpa	175	5.304	6.688	9.170	9	726	616	22.688
Fasulye	200	29.166	5.250	0	250	0	28.000	62.866
Tütün	725	0	0	1.110	0	1.168	0	3.003
Patates	220	36.670	4.700	1.100	20	0	1.250	43.960
Korunga	2.780	12.000	67.750	1.600	8.000	0	4.500	96.630
Yonca	32.265	65.000	116.400	42.120	25.500	52.055	86.000	419.340
Silajlık Mısır	250	1.000	0	1.810	0	475	115	3.650
Şeker Pancarı	0	7.742	3.114	1.217	0	0	10.069	22.142
Ayçiçeği	0	4.320	0	0	0	0	0	4.320

Kaynak: 2019 TÜİK

2019 Yılı İlimizde Üretilen Başlıca Tarla Ürünleri Üretim Değerleri

Ürün Adı	Toplam (da)	Verim (Kg/da)	Üretim (Ton)	Birim Fiyatı (TL/Ton)	Üretim Değeri (TL)
Buğday	324.050	150	48.453	900	43.607.700
Arpa	22.688	158	3.574	940	3.359.560
Fasulye (Kuru)	62.866	330	20.765	3.340	69.355.100

Tütün	3.003	76	228	16.820	3.834.960
Patates	43.960	3.519	154.696	590	91.270.640
Korunga(Yeşil Ot)	96.630	412	39.638	630	24.971.940
Yonca (Yeşil Ot)	419.340	656	273.455	610	166.807.550
Silaj Mısır	3.650	520	16.807	750	12.605.250
Şeker Pancarı	22.142	5.009	110.915	190	21.073.850
Ayçiçeği	4.320	275	1.190	327	389.130

Kaynak: 2019 TÜİK

2019 yılı İlçeler Bazında Yetiştiriciliği Yapılan Başlıca Sebze Ürünleri Ekim Alanları (da)

Ürün Adı	Merkez	Ahlat	Adilcevaz	Güroymak	Hizan	Mutki	Tatvan	Toplam
Domates	510	2.500	2.600	1.400	1.500	185	9.000	17.695
Biber	85	0	0	1.100	500	110	500	2.295
Hıyar	650	0	0	600	1.000	0	265	2.515
Kavun	0	0	600	150	0	0	0	750
Karpuz	0	0	750	750	0	0	30	1.530
Fasulye (Taze)	220	0	0	0	1.000	75	850	2.145
Lahana (Beyaz)	60	0	0	340	0	0	0	400

Kaynak: 2019 TÜİK

2019 yılı İlimizde Yetiştiriciliği yapılan Başlıca Sebzelere ait Üretim Değerleri

Ürün Adı	Ekim Alanı (Da)	Üretim Miktarı (Ton)	Birim Fiyatı (TL/Ton)	Üretim Değeri (TL)
Domates	17.695	67.723	930	62.982.390
Biber	2.295	3.441	1.460	5.023.860
Hıyar	2.515	5.395	1.530	8.254.350
Kavun	750	2.175	1.025	2.229.375
Karpuz	1.530	6.466	700	4.526.200
Fasulye (Taze)	2.145	2.243	1.083	2.429.169
Lahana (Beyaz)	400	637	740	471.380

Kaynak: 2019 TÜİK

2019 yılı İlçeler Bazında yetiştiriciliği Yapılan Başlıca Meyvelik Alanları (da)

Ürün Adı	Merkez	Ahlat	Adilcevaz	Güroymak	Hizan	Mutki	Tatvan	Toplam
Elma	387	1.527	5.015	150	705	2.339	1.799	11922
Armut	97	123	210	18	65	1.050	120	1683
Kiraz	172	400	150	40	15	55	305	1137
Ceviz	623	3.833	9.104	978	9.583	5.750	2.827	32698
Üzüm	0	0	0	0	5.024	0	0	5024
Fındık	0	0	0	0	2.470	0	0	2470

Kaynak: 2019 TÜİK

2019 İlimizde Yetiştiriciliği yapılan Başlıca Meyvelere ait Üretim Değerleri yılı

Ürün Adı	Alanı (Da)	Üretim Miktarı (Ton)	Birim Fiyatı (TL/Ton)	Üretim Değeri (TL)
Elma	11922	6.831	1.260	8.607.060
Armut	1683	1.940	1.900	3.686.000
Kiraz	1137	795	4.060	3.227.700
Ceviz	32698	4.071	21.960	89.399.160
Üzüm	5024	3.138	2.026	6.357.588
Fındık	2470	488	12.770	6.231.760

Kaynak: 2019 TÜİK

2019 Yılı İl/İlçe Bazında Hayvan Varlığı

	Merkez	Adilcevaz	Ahlat	Güroymak	Hizan	Mutki	Tatvan	Toplam
Büyükbaş	6.768	5.886	11.840	24.741	10.223	19.047	10488	88.993
Küçükbaş	51.809	96.698	92.801	78.495	52.622	125.629	97147	595.201

2019 Yılı İl/İlçe Irk Bazında Hayvan Varlığı

BÜYÜKBAŞ	
KÜLTÜR IRKI	2071

KÜLTÜR MELEZİ	2753
MANDA	1
YERLİ	1304
TOPLAM	6129

2019 Yılı İl/İlçe Bazında Soy Kütüğü- Ön Soy Kütüğü Hayvan Varlığı

Büyükbaş	Merkez	Adilcevaz	Ahlat	Güroymak	Hizan	Mutki	Tatvan	Toplam
Soy Kütüğü	1276	1798	4498	6157	291	2577	3268	19.865
Ön Soy Kütüğü	5267	1359	2278	3244	4735	8065	5188	30.136
Toplam	6543	3157	6776	9401	5026	10.642	8456	50.001

2019 Yılı İl/İlçe Bazında Köy Kanatlı Mevcutları

İL/İLÇE	Kanatlı Türleri					
	Tavuk	Hindi	Ördek	Kaz	Güvercin	Diğer Kümes Hayvanları
Merkez	10351	340	86	167	1452	510
Adilcevaz	17.500	2.350	260	290	1.350	-
Ahlât	8760	376	126	228	155	-
Güroymak	4876	528	117	134	550	-
Hizan	9450	2000	150	250	--	150
Mutki	12450	280	150	230	0	0
Tatvan	4870	1500	100	100	0	0
TOPLAM	68257	7374	989	1399	3507	660

2019 Yılı İl/İlçe Bazında eski ve yeni usul arılı kovan varlığı;

İlçeler	Eski Usul Kovan	Yeni Usul Kovan	Balmumu-Arılı Üretimi (KG)	Bal Üretimi (KG)	Toplam Kovan Sayısı	Köy Sayısı
Merkez	4327	27874	Henüz başlamadı	Henüz başlamadı	32.201	42
Adilcevaz	-	1850	-	-	1.850	12
Ahlat	111	2712	Henüz başlamadı	Henüz başlamadı	2823	6
Güroymak	753	3016	Üretim başladı,devam ediyor	Üretim başladı,devam ediyor	3769	14

Hizan	31255	43345	Henüz başlamadı	Henüz başlamadı	74600	83
Mutki	550	6197	Henüz başlamadı	Henüz başlamadı	6197	61
Tatvan	1477	8315	3955	84048	9612	10
Toplam	38473	93309	3955	84048	131.052	228

2019 Yılı Hayvansal Ürünler Üretimi ve Değerleri

Hayvan Irkı	Ürün Adı	Üretim Miktarı (KG)	Birim Fiyatı (TL/KG)	Toplam Üretim Değeri (TL)
Büyükbaş	Et	1.000.013,3	22,5	22.800.000,00
	Süt	37.500.000	1,75	62.625.000,00
Küçükbaş	Et	1.300.000	21	27.300.000,00
	Süt	30.000.000	2,25	67.500.000,00
Arı	Bal	577.269	25	14.431.725,00
	Balmumu	27.165	1,5	40.747,50
Su ürünleri	Alabalık	358.269	8	2.866.152,00
	Yavru Balık	8.602.000	0,06	516.120,00
	Sazan Balığı	130.000	2,5	325.000,00
	İnci Kefali	160.000	2,5	400.000,00
Deri		750.000	2	1.500.000,00
Yapağı				200.304.744,50

Mera Tespit-Tahdit ve Tahsis Çalışmaları

SIRA NO	İLÇELER	YERLEŞİM BİRİMİ	TESPİT		TAHDİT		TAHSİS		TESPİT YAPILMAYAN
			1998-2011	2012-2019	1998-2011	2012-2019	1998-2011	2012-2019	
1	MERKEZ	99	35	57	1	4	1	4	7
2	ADİLCEVAZ	43	43	-	13	13	12	13	0

3	AHLAT	41	28	13	12	3	11	3	0
4	GÜROYMAK	54	25	29	1	6	1	6	0
5	HİZAN	84	29	53	-	8	-	7	2
6	TATVAN	79	22	56	5	3	4	3	1
7	MUTKİ	74	48	23	13	-	13	-	3

GENEL TOPLAM	GENEL TOPLAM		GENEL TOPLAM		GENEL TOPLAM		GENEL TOPLAM
	230	231	45	37	42	36	13
474	461		82		78		

6 – EMNİYET MÜDÜRLÜĞÜ

S.N.	İşin Adı	İhale No	Sözleşme Tarihi	Sözleşme Bedeli (Kdv Hariç)	YÜKLENİCİ
1	Çevre Güvenlik Kamera Sistem Ve Bileşenleri Alımı Ve Kurulumu İşİ Faz-1 Projesi	2018/702693	26.02.2019	1.090.000,00TL	Fiberkom A.Ş. (Ferhat ÇAT)
2	Çevre Güvenlik Kamera Sistem Ve Bileşenleri Parçalı Bakım Onarım İşİ	2018/703132	01.03.2019	133.000,00TL	Özkardeşler A.Ş.
3	İl Emniyet Müdürlüğümüze Bağlı Ahlat ve Güroymak İlçelerinde Bulunan Kalıcı Polis Güvenlik Noktalarına Tefrişat Malzemesi Alım İşİ	-----	-----	63.988,76TL	Devlet Malzeme Ofisi



7 – 112 ACİL ÇAĞRI MERKEZİ

44.13.01.10.05	08	03.02	112 ACİL ÇAĞRI MERKEZİ (GAMER) BİNASI YAPIM İŞİ	8.685,31	30.251,33
44.13.01.10.05	08	03.05	112 ACİL ÇAĞRI MERKEZİ (GAMER) BİNASI YAPIM İŞİ	21.806,40	16.525,60
44.13.01.10.05	08	03.07	112 ACİL ÇAĞRI MERKEZİ (GAMER) BİNASI YAPIM İŞİ	5.428,00	230.022,00
44.13.01.10.05	08	06.05	112 ACİL ÇAĞRI MERKEZİ (GAMER) BİNASI YAPIM İŞİ	6.329.018,96	1.215.359,68



İÇ BİRİM MÜDÜRLÜKLERİ

İNSAN KAYNAKLARI VE EĞİTİM MÜDÜRLÜĞÜ

PERSONEL STATU /SINIF	NORM KADRO	DOLU KADRO	BOS KADRO
GENEL SEKRETER	1	1	0
GENEL SEKRETER YARDIMCISI	2	1	2
AVUKATLIK HİZMETLERİ	1	0	1
MÜDÜR	12	9	3
İLÇE ÖZEL İDARE MÜDÜRÜ	6	4	2
UZMAN	6	2	4
ŞEF	12	8	4
İDARİ PERSONEL	45	28	17
TEKNİK HİZMETLER	53	38	15
SAĞLIK HİZMETLERİ	2	0	2
YARDIMCI HİZMETLER	7	7	0
MEMUR TOPLAMI	147	98	49
İSCİ SAYISI TOPLAMI	116	105	11
SOZLESMELİ	11	11	0
GENEL TOPLAM	274	214	60

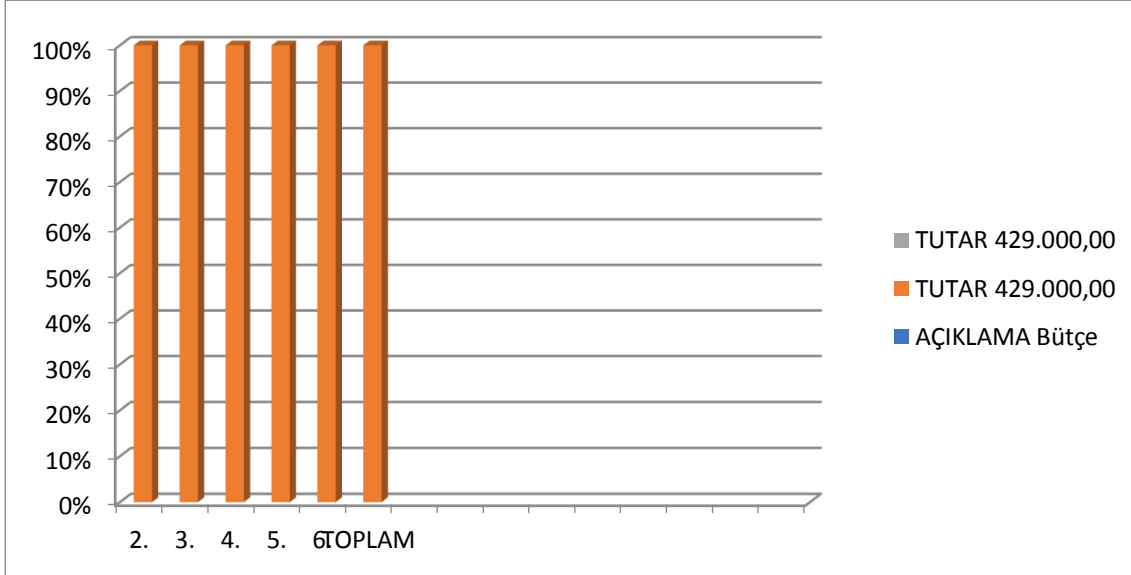

Yürütülen temel faaliyetler;

- Kurum çalışanlarının atama, nakil, emeklilik vb özlük iş ve işlemlerini yapmak,
- İl Özel İdaresinin faaliyetlerini yazılı ve görsel yayın organları aracılığıyla kamuoyuna tanıtmak,
 - Kurum personellerinin yılda en az iki defa olmak üzere mesleki ve hizmet içi eğitime tabi tutarak kurumun iş ve işleyişinin daha düzenli ve verimli olmasını sağlamak,
 - Kurumumuzu ilgilendiren konularda seminer, konferans ve toplantılar yapmak üzere dışarıdan konuyla ilgili uzman ve eğitici kişileri davet etmek suretiyle katılımlarını sağlamak,
 - Sivil savunma hizmetlerinin aktif olarak yerine getirilerek ihtiyaç duyulan hallerde ve öncesinde kurum personellerini bilgilendirmek,
 - Bilgi Edinme Kanunu kapsamında kurum içi ve kurum dışı müracaatları aktif ve en kısa süre içerisinde cevaplandırmak ve bilgi akışını sağlamak,
 - İdaremizde görev yapan işçi personelin terfi ve sosyal hakları da dikkate alınarak Toplu İş Sözleşmesi ve Devlet Harcama Belgeleri Yönetmeliğinin 8. maddesi, işçi ücretlerine ilişkin 18. maddesine göre personelin maaş, ücret, huzur hakkı ve yolluk gibi alacaklarına ilişkin harcama belgesinin düzenlenmesini sağlamak,
 - Devlet Memurları Kanununun ilgili maddeleri gereğince kurum içi ve kurum dışı, naklen atamalardaki
 - Askerlik borçlanması ile ilgili personel tarafından yapılan talepleri incelemek ve gerekli evrakların hazırlanmasını sağlamak,
 - 657 Sayılı Devlet Memurları Kanununun 109. maddesi gereğince Memur Sicil Kütük Defterini tanzim etmek ve işlemek,
 - Hastalık raporlarının Yönetmeliğe uygun olup olmadığını kontrol etmek,
 - Personelin Kılık Kıyafet Yönetmeliğine uygun olarak giyinmesini kontrol etmek, uymayanlar hakkında gerekli işlemleri yapmak,
 - Her ayın başında derece ve kademe ilerlemesi yapacak personelin 657 Sayılı Devlet Memurları Kanununun ilgili maddeleri gereğince hizmet birleştirmesi ile okul bitirme intibaklarının terfilerine ait işlemleri yapmak,
 - Ocak ayının ilk haftasında 657 Sayılı Devlet Memurları Kanununa göre personelin toplu olarak yıllık izin onaylarının alınmasını sağlamak amacı ile gerekli evrakları tanzim etmek,
 - 657 ve 4857 sayılı kanuna göre istihdam edilen personelin mazeret izinleri ile hastalık izinlerine ait işlemleri yapmak,
 - 5434 Sayılı Emekli Sandığı ve 506 Sayılı Sosyal Sigortalar Kanunlarına göre emekli olacak personelle ilgili işlemleri yapmak,
 - Memur ve Hizmetlilerin Gizli Sicil Raporları ile ilgili Yönetmelik uyarınca raporların düzenlenmesi ve sicil dosyalarında muhafaza edilmesini sağlamak,

- Sonları (0) ile (5) olarak biten yılların en geç Şubat ayı sonuna kadar Personelin Mal Bildiriminde bulunmasını sağlamak,
- Disiplin Kurulları ve disiplin Amirleri hakkında Yönetmelik gereğince her yıl için İl Encümeninden iki üyenin İl Özel İdare Disiplin Kuruluna seçilmesine ait teklifleri hazırlamak ve İl Encümenine sunmak,
- 657 sayılı kanuna tabi olarak istihdam edilen personelin mesleki ve hizmet içi eğitim programı hazırlamak ve gerekli eğitimin yapılmasını sağlamak,
- Güvenlik soruşturması ve arşiv araştırmalarına ilişkin işlemleri yapmak,
- Personelin günlük devam izlenimlerini hazırlamak ve takip etmek,
- Diğer kurumlarda geçmiş hizmeti bulunan personelin hizmet birleştirilmesi ile ilgili işlemleri yapmak,
- Sürekli ve geçici İşçilerin Çalışma ve Sosyal güvenlik Bakanlığı, Bölge Çalışma Müdürlüğüne Giriş-Çıkışlarını bildirmek,
- İşçilerin Toplu İş Sözleşmesi ve 4857 Sayılı Yasa Hükümleri uyarınca, hizmet sürelerine göre yıllık izin sürelerini belirlemek, kullanılan izinlerin takibini yapmak ve dilekçelerini özlük dosyalarında muhafaza etmek,
- İşçilerin Toplu İş Sözleşmesi hükümlerine göre ödenecek ücretlere ilişkin gündelikleri belirlemek,
- İşçilerin üç günden fazla aldıkları sağlık raporlarında, İşçi İş Göremezlik Belgesi düzenleyerek Çalışma ve Sosyal Güvenlik İl Müdürlüğüne göndermek,
- 4857 sayılı kanuna tabi olarak istihdam edilen personelin mesleki ve hizmet içi eğitim programı hazırlamak ve gerekli eğitimin yapılmasını sağlamak,
- İl Özel İdare çalışanları, emeklileri ve çalışanların bakmakla yükümlü olduğu bireyleri için sağlık dosyası düzenlemek, Personelin sağlığını korumak, bu konuda bilgilerini artırmak ve eğitmek amacıyla konferanslar düzenlemek ilgili filmleri göstermek ve gerekirse broşürler dağıtmak,
- Kronik hastalıklı Personel ve bakmakla yükümlü olduğu bireylere sağlık hizmetleri konusunda rehberlik ve danışma hizmeti vermek ve Çalışan personelin düzenli portör muayenelerini yaptırmak,
- Haberleşme hizmetlerini yürütmek, Santralin bakım ve santral memurunun düzenli bir şekilde çalışmasını sağlamak,
- Nöbetçi memurun koruyucu güvenlik talimatında belirtilen hususlar dâhilinde çalışmasını sağlamak,
- Resmi tatil ve bayram günlerinde çekilen bayrakların Türk Bayrağı Kanunu'nun 3. ve 7. maddesine uygun olmasına dikkat edilerek asılmasını sağlamak,
- İl Özel İdaresi birim müdürlüklerinin mesleki ve teknik eğitimlerini organize etmek eğitim yeri görevlilerini belirlemek ve eğitimi gerçekleştirmek,

- İl Özel İdaresinin Kamu Yönetim Sistemine göre görev tanımlarına göre çalışmalarını sağlamak,
- İl Özel İdaresi hizmetlerinde verimliliği ve etkinliği artırmak,
- İş görenlerin motivasyonuna önem vermek,
- Yönetimin sürekli gelişimi ve değişimini sağlamak,
- Birim Faaliyet raporunu hazırlamak,
- Amirlerin ve mevzuatın verdiği benzer nitelikteki diğer iş ve işlemleri yerine getirmek.

S.NO	AÇIKLAMA	TUTAR
1.	Bütçe	14.774.500,00
2.	Bakanlık ve Diğer Resmi Kurumlar	24.863.162,29
3.	2019'den Devir	5.477.774,49
4.	Ek Ödenek	2.550.000,00
5.	Aktarmayla Eklene (+)	1.868.145,17
6.	Aktarmayla Düşülen (-)	1.868.145,17
TOPLAM		47.665.436,78

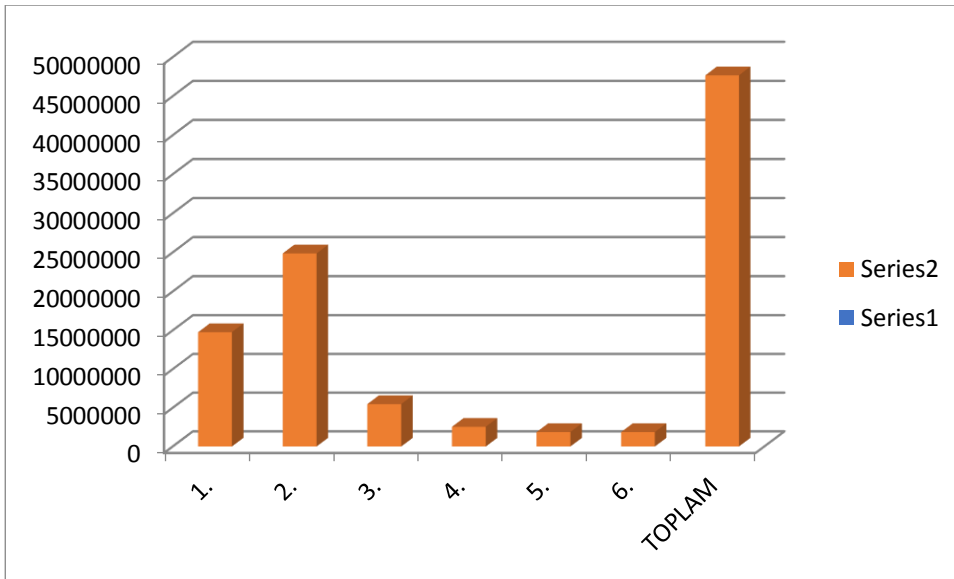

S.NO	AÇIKLAMA	TUTAR
1.	Harcanan (5)	19.023.336,13
	Harcanan (8)	23.550.418,26
2.	2019'a Devreden (5)	2.387.747,54
	2019'a Devreden (8)	3.090.026,95
3.	İmha Edilen	0,00
4.	Aktarmayla Eklenen (+)	1.868.145,17
5.	Aktarmayla Düşülen (-)	1.868.145,17
TOPLAM		47.665.436,78

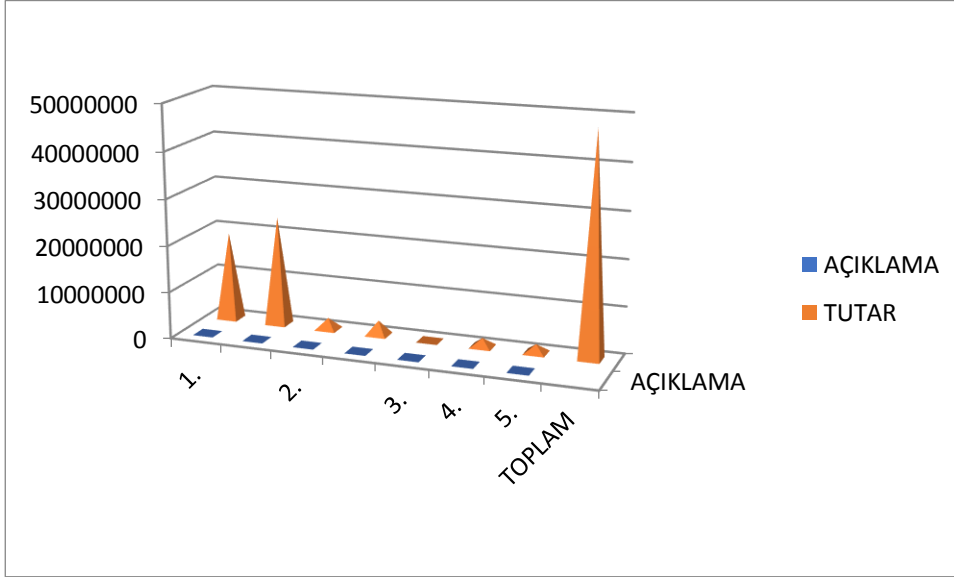

STRATEJİ GELİŞTİRME MÜDÜRLÜĞÜ

S.NO	AÇIKLAMA	TUTAR
1.	Bütçe	8.630.001,00
2.	Bakanlık ve Diğer Resmi Kurumlar	7.603.528,91
3.	2019'den Devir	670.068,14
4.	Ek Ödenek	404.750,00
5.	Aktarmayla Eklene (-)	1.554.879,05
6.	Aktarmayla Düşülen (+)	6.744.129,05
TOPLAM		12.019.096,05

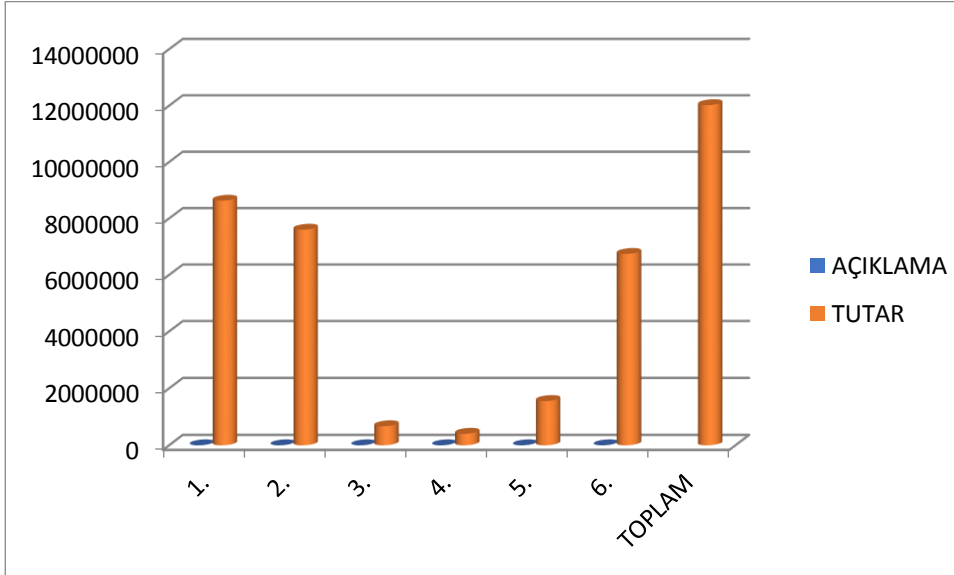

S.NO	AÇIKLAMA	TUTAR
1.	Harcanan (5)	3.524.006,07
	Harcanan (8)	7.056.923,63
2.	2019'a Devreden (5)	0,00
	2019'a Devreden (8)	1.116.671,42
3.	İmha Edilen	321.494,93
4.	Aktarmayla Eklenen (+)	1.554.879,05
5.	Aktarmayla Düşülen (-)	6.744.129,05
TOPLAM		12.019.096,05

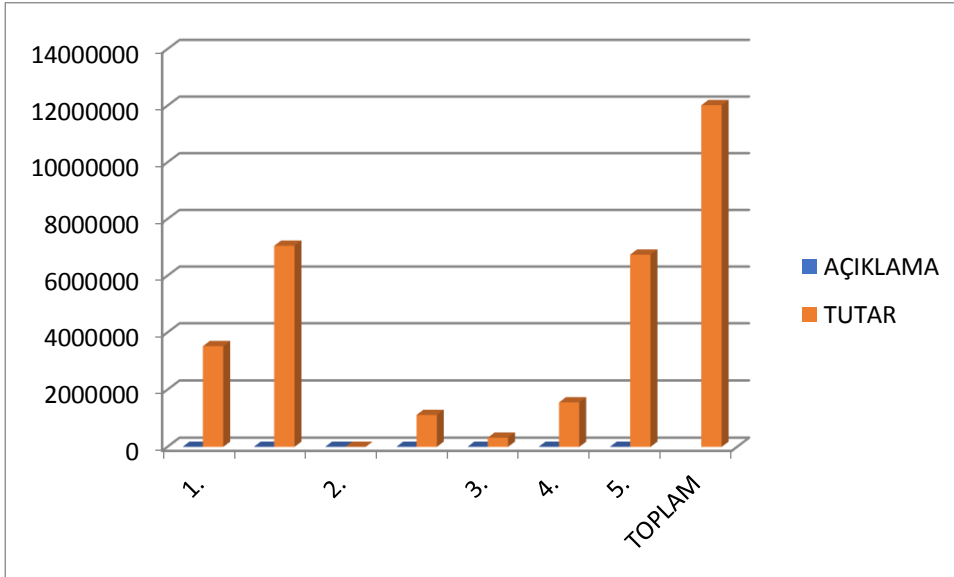

Yürütülen temel faaliyetler;

- İl Özel İdaresi Bütçesini hazırlanması ile ilgili iş ve işlemlerin yürütmek, bütçenin uygulanmasını izlemek,
- Bütçe içerisinde yapılması gereken ödenek aktarmalarını yapmak,
- Merkez Muhasebe Birimi ve İlçe Özel İdare Müdürlüklerinden talep edilen ödenekleri göndermek,
- İlçelerden gelen sarf evraklarını muhafaza etmek,
- İl Özel İdaresi Bütçesi içinde bulunan işlemlerle ilgili olarak diğer dairelerden gelen yazıları encümen veya meclise teklif edilmesi gereken yazıları yazmak,

• İlçe Özel İdare Müdürleri ve mahiyetinde çalışan personele 5302 ve 5018 sayılı Kanunlar ile Tahakkuk Esaslı İl Özel İdaresi Bütçe ve Muhasebe Usulü Yönetmeliği hakkında gerekli eğitimleri vermek,

• Bütçe ile ilgili Sayıştay evraklarının hazırlanması ve bakanlığa gönderilmesi işlerini yürütmek,

• İl Özel İdaresinin kesin hesabını çıkarmak,

• Bütçe ve kesin hesapları encümen ve meclise sunmak,

• Yatırım taslak programını hazırlamak,

• Bütçe ile ilgili açılması gereken projeleri açmak,

• Muhtarlara verilen ödeneklerin tahakkukunu yaparak ödenmek üzere ilgili banka hesaplarına havale etmek,

• Bordrolardan yapılan kesintiler ilgili Kanunlar gereğince süreleri dâhilinde ilgili müdürlükler tarafından tanzim olunan muhasebe işlem fişi bedelinin ilgili hesaplarına havalesini yapmak,

• İdareimiz gelir servisinde düzenlenen tahakkuklar muhasebe kayıtlarımıza geçirilerek tahsilâtlarının yapılmasını sağlamak,

• Aylık cetvellerini tanzim etmek,

• Emekli kesenekleri ile maaş bordrosundan ve diğer ödemelerden kesilen emanetlere ait ilgili müdürlük tarafından tanzim olunan muhasebe işlem fişindeki reddiyat bedelinin iadesini yapmak,

• Teminat mektuplarını kayıt, muhafaza ve iade işlemlerini yapmak,

• İdareimiz mülkiyetindeki merkez ve ilçelerde bulunan işhanı, bina, arsa gibi gayrimenkullerdeki işyeri, büro ve depoların kiraya verilmek üzere ihale iş ve işlemlerini yapmak,

• İdareimiz mülkiyetinde bulunan İlköğretim Okullarının kantin ve açık alanlarının kiraya verilmek üzere Okul Aile Birliklerine devri için sözleşme yapmak,

• İdareimizin ortak olduğu şirketlerle ilgili yazışma ve diğer işlemleri yapmak,

• 6183 Sayılı Amme Alacaklarının Tahsil Usulü Hakkındaki Kanun uyarınca, İdareimiz alacaklarının tahakkuk ve tahsili ile icra ve benzeri hukuki işlemlerinin yürütülmesi,

• İdareimiz mülkiyetinde bulunan, 2946 Sayılı Kamu Konutları Kanununa tabi lojmanların tahsis işlemlerini yapmak,

• İdareimize ait gayrimenkul tapu kayıt defterini tutmak,

• Gayrimenkullerin tapu, cins tashihi, ifraz, tevhit ve tescil işlemlerini yapmak,

• İdareimiz adına gayrimenkul kamulaştırma ve hibe dosyalarının İl Genel Meclisine sunulması, hibe ve kamulaştırma işlemleri ile ilgili gerekli yetki Olur'larının alınması, bununla ilgili açılan davalara ilişkin dosyaların tanzimi ve takibini İdareimiz Avukatıyla yapmak,

• İdareimiz mülkiyetindeki tüm gayrimenkullerin satışı için 2886 Sayılı Devlet İhale Kanunu uyarınca ihale işlemlerini yapmak,

- İdaremizce açtırılan ve özel hesapta toplanan 1319 Sayılı Emlak Vergisi Kanununun 8. ve 18. maddeleri uyarınca Merkez ve bağılı belediyelerince tahsil edilen Emlak Vergisinin % 10 nispetinde olan Taşınmaz Kültür Varlıklarını Koruma Katkı Payının takibini yapmak,
 - Organize Sanayi Bölgeleri ile ilgili işlemlerin yapılması,
 - Gayrimenkullerin tapularının alınması, beyannamelerinin verilmesi iş ve işlemleri,
 - Yeraltı suları ile kaynak sularının kiraya verilmesine ilişkin iş ve işlemlerin yerine getirilmesi,
- Kamu kurum ve kuruluşlarına ait taşınmaz malların ihtiyaç halinde Kamulaştırma Kanununun 30. maddesi gereğince satın alınması,
 - Birim Faaliyet raporunu hazırlamak,
 - Amirlerin ve mevzuatın verdiği benzer nitelikteki diğer iş ve işlemleri yerine getirmek.

DESTEK HİZMETLERİ MÜDÜRLÜĞÜ

S.NO	AÇIKLAMA	TUTAR
1.	Bütçe	1.692.000,00
2.	Bakanlık ve Diğer Resmi Kurumlar	9.366.203,46
3.	2019'den Devir	398.28,28
4.	Ek Ödenek	295.000,00
5.	Aktarmayla Eklenen (+)	188.952,26
6.	Aktarmayla Düşülen (-)	281.237,23
TOPLAM		11.659.196,77

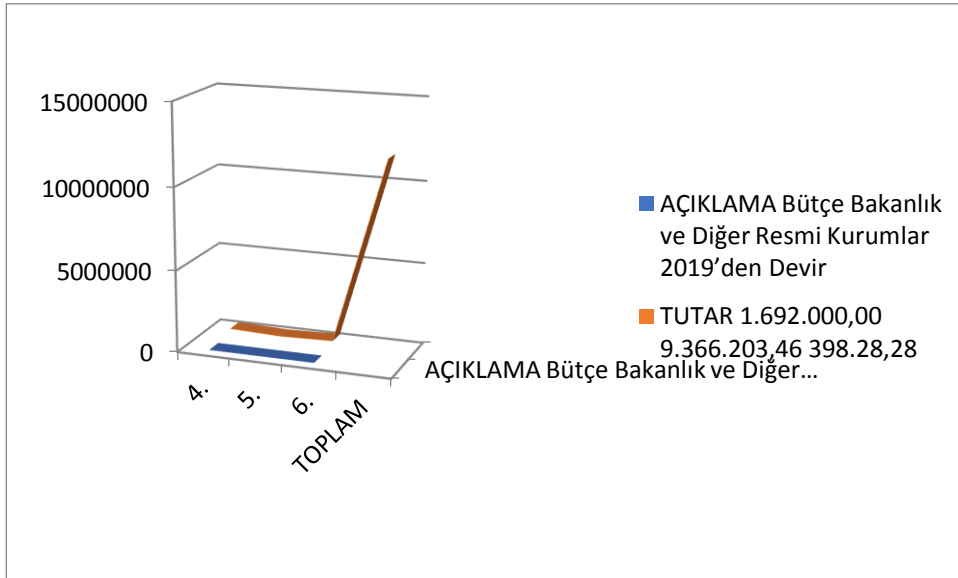

S.NO	AÇIKLAMA	TUTAR
1.	Harcanan (5)	1.850.451,01
	Harcanan (8)	9.435.504,96
2.	2019'a Devreden (5)	44.261,62
	2019'a Devreden (8)	328.976,78
3.	İmha Edilen	2,40
4.	Aktarmayla Eklenen (+)	188.952,26
5.	Aktarmayla Düşülen (-)	281.237,23
TOPLAM		11.659.196,77

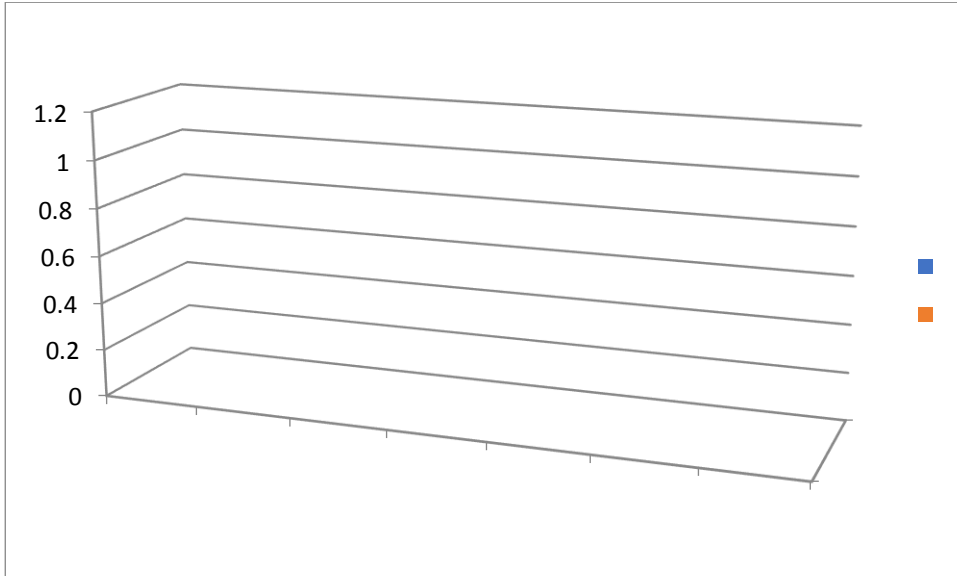

Yürütülen temel faaliyetler;

- Birimlerden gelen talepler doğrultusunda yeni yazılımların yapılması ve daha önce yapılmış yazılımların güncellenmesi ve bakımlarının yapılması işlerini yürütmek,
- İl Özel İdaresi ve bağlı birimlerine ait uygulamaların sistem analizi ile ihtiyaç planlamalarını yapmak,
- Bilgisayar cihazlarının, bunların destek ünitelerinin ve ağların bakım ve onarımlarının yapılması ve bunların çalışır durumda tutulmasını sağlamak,
- İnternet ve mail servislerinin yönetimi ve yönlendirilmesini sağlamak,
- Sayısal telefon alt yapısının yönetimi ve yönlendirilmesini sağlamak,
- İlin güvenlik ihtiyaçlarını giderme amaçlı MOBESE sisteminin kuruluş çalışmalarına destek sağlamak

- Yapılan ihalelerin kayıtlarını tutmak
- İhalelerle ilgili koordinasyonu sağlamak
- İdaremiz veya İdaremiz bütçesinden Yatırımcı dairelerce yapılacak ihale işlem dosyalarının ön incelemelerini yapmak, ihaleleri yapmak/yaptırmak
 - İhale mevzuatını takip etmek, değişen mevzuatla ilgili diğer birimleri bilgilendirmek
 - Belirli bir süre saklanması gereken arşivlik malzeme için "Birim Arşivi" kurmak
 - Süre gelen hizmetlerin yıllık periyodik hizmet sözleşmelerini yapmak
 - İl Özel İdaresine ait taşınır malların bakım ve onarımı ile limit dâhili mal ve hizmetlerin satın alınması ve takibini yapmak,
 - Hizmet taşıtlarının muayene ve idari işleri ile zorunlu trafik sigortalarının yaptırılması ve poliçelerinin takibini sağlamak,
 - Harcamalara ilişkin muayene ve kabul komisyonlarını kurmak,
 - Vali konutları demirbaşlarının satın alımı ile bunların bakım ve onarım işlemlerini yapmak,
 - Birim Faaliyet raporunu hazırlamak,
 - Amirlerin ve mevzuatın verdiği benzer nitelikteki diğer iş ve işlemleri yerine getirmek.

Satın Alma Servisi Ve İdari İşler Servisi

- ☞ İhale komisyonlarını oluşturmak,
- ☞ İhale ilanlarını yapmak,
- ☞ İlandan sonra ihale komisyonu üyelerine ihale işlem dosyası vermek,
- ☞ İhale dokümanlarının satışını yapmak ve ilgili formları hazırlamak,
- ☞ İhale sürecindeki yazışmaları yapmak,
- ☞ İhaleyi yaptıran müdürlükle her türlü koordinasyonu sağlamak,
- ☞ İhale gününden önce tüm belge, form ve dokümanları hazırlamak,
- ☞ İhale oturumunu organize etmek,
- ☞ İhalenin gerçekleşmesinden sonra Komisyon Kararı, Kesinleşen İhale Kararı, Sözleşmeye Davet Mektubu gibi formları düzenlemek ve süresi içinde onaylatmak,
 - ☞ Kesinleşen İhale Kararı, Sözleşmeye Davet Mektubu Formlarını ilgili yerlere göndermek,
 - ☞ İhale kararı ile ilgili itirazları süresi içinde incelemek ve cevaplandırmak,
 - ☞ Sözleşmenin idare ve yüklenici tarafından imzalanmasını sağlamak,
 - ☞ İhale Sonuç Bilgi Formunu düzenlemek,
 - ☞ Hazırlanan kesin hesapları kontrol etmek ve incelemek,
 - ☞ Satın alma ile ilgili talepleri almak ve değerlendirmek,
 - ☞ İhale ile yapılacak satın almalar dışındaki doğrudan teminle veya istisna kapsamında olan mal ve hizmetlerin piyasa araştırmasını yaparak alımını gerçekleştirmek,
 - ☞ Hizmet alımında; ilgili fatura gelince muayene ve kabulünü yaptıktan sonra ödenmek üzere Mali Hizmetler Birimine göndermek,
 - ☞ Mal alımında; gelen fatura içeriğinin muayene ve kabulünü yapıp Taşınır İşlem Fişi düzenlenmek üzere ayniyat ve ambar işlemlerinin yapıldığı birime faturayı iletme,

- ☞ Satın alınan malzemenin, ambara girmeden doğrudan teslimi yapılacaksa ilgili müdürlüğe, ambara alınacaksa ambar memurluğuna iletilmesini sağlamak,
- ☞ Satın alma ile ilgili yazışmaları takip etmek,
- ☞ Telefon, elektrik, su ve doğalgaz gibi hizmet bedellerinin takibi ve tahakkuklarını gerçekleştirmek,
- ☞ Harcama birimince edinilen taşınırları cins ve niteliklerine göre sayarak, tartarak, ölçerek teslim almak,
- ☞ Doğrudan tüketilmeyen ve kullanıma verilmeyen taşınırları sorumluluğundaki ambarlarda muhafaza etmek,
- ☞ Muayene ve kabul işlemi derhal yapılamayan taşınırları kontrol ederek teslim almak, bu şekilde alınan taşınırların kesin girişleri yapılmadan kullanıma verilmesini önlemek,
- ☞ Taşınırların giriş ve çıkışına ilişkin kayıtları tutmak, bunlara ilişkin belge ve cetvelleri düzenlemek ve taşınır hesap yetkilisine (Ayniyat servisine) göndermek,
- ☞ Tüketime veya kullanıma verilen taşınırları ilgililere teslim etmek,
- ☞ Taşınırların yangına, ıslanmaya, bozulmaya, çalınmaya ve benzeri tehlikelere karşı korunması için gerekli tedbirleri almak veya alınmasını sağlamak,
- ☞ Ambar sayımını ve stok kontrolünü yapmak, harcama yetkilisince belirlenen asgarî stok seviyesinin altına düşen taşınırları harcama yetkilisine bildirmek,
- ☞ Harcama biriminin malzeme ihtiyaç planlamasını yapmak ve harcama yetkilisine önerilerde bulunmak.
- ☞ Personel yemekhanesi ile çay ocağının ihtiyaçlarını temin etmek,

İMAR VE KENTSEL İYİLEŞTİRME MÜDÜRLÜĞÜ

S.NO	AÇIKLAMA	TUTAR
1.	Bütçe	10.885.072,00
2.	Bakanlık ve Diğer Resmi Kurumlar	2.809.067,16
3.	2019'dan Devir	2.350.279,61
4.	Ek Ödenek	170.000,00
5.	Aktarmayla Eklene (+)	367.000,00
6.	Aktarmayla Düşülen (-)	3.277.000,00
TOPLAM		13.304.418,77

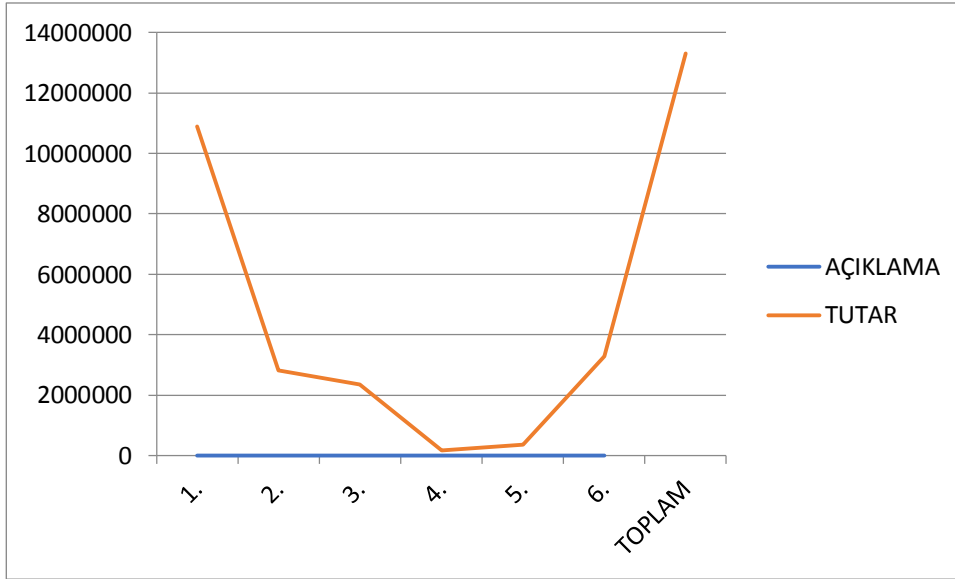

S.NO	AÇIKLAMA	TUTAR
1.	Harcanan (5)	5.918.351,62
	Harcanan (8)	1.783.017,37
2.	2019'a Devreden (5)	620.602,13
	2019'a Devreden (8)	1.729.677,48
3.	İmha Edilen	13.360,00
4.	Aktarmayla Eklenen (+)	367.000,00
5.	Aktarmayla Düşülen (-)	3.277.000,00
TOPLAM		13.304.418,77

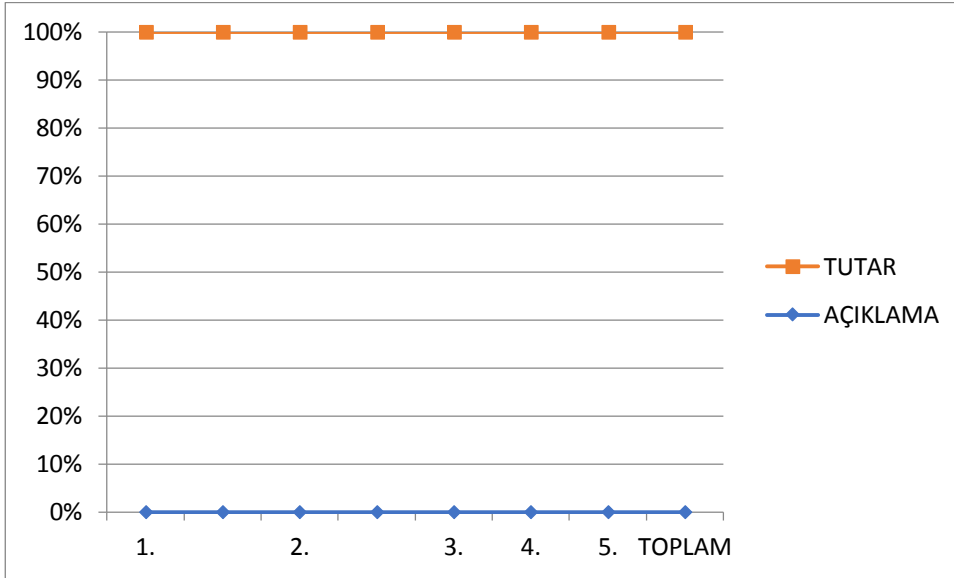

Yürütülen temel faaliyetler;

- Kanunların verdiği yetkiler çerçevesinde sorumluluk sınırlarındaki Sıhhi İşyerleri, Umuma Açık İstirahat ve Eğlence Yerleri ile Gayri Sıhhi Müesseselerin (GSM) İşyeri Açma ve Çalışma ruhsatlarını düzenlemek ve bunların denetimlerini yapmak,
- 3213 sayılı Maden Kanunu uyarınca İlimiz sınırları dâhilindeki I(a) Grubu (Kum-Çakıl) Maden ruhsatları ile ilgili gerçek ve tüzel kişilerin müracaatını almak ve bu müracaatları Enerji ve Tabii Kaynaklar Bakanlığı Maden İşleri Genel Müdürlüğüne bildirmek ve olumlu olan müracaatların ilgili

kurum görüşleri alındıktan sonra maden İşletme Ruhsatını düzenlemek ve Bu maden İşletme Ruhsatı alan gerçek ve tüzel kişilere GSM Ruhsatı verilip, faaliyetlerinin denetimlerini yürütmek,

- 3213 Sayılı Maden Kanunu gereğince Enerji ve Tabii Kaynaklar Bakanlığı Maden İşleri Genel Müdürlüğü tarafından gerçek ve tüzel kişilere verilen maden ruhsat alanlarında faaliyetin yapılabilmesi için Kanununun 7. maddesinde belirtilen izinlerin alınmasına müteakip İdaremize başvuran maden ruhsat sahiplerine GSM ruhsatı düzenlemek ve verilen bu ruhsat alanlarını Yönetmelik gereğince kurulan komisyonlarca denetim ve incelemelerinin yapılmasını sağlamak, verilen GSM ruhsat koordinatlarında ruhsat sahiplerinin çalışıp çalışmadıkları, sevk edilen maden ile ilgili sevk irsaliyesinin kesilip kesilmediğini, teknik nezaretçi atamasının olup olmadığı ve teknik nezaretçi defterinin kontrol edilmesini sağlamak,
- GSM ve Sıhhi Müesseselerin Çevre ve Toplum Sağlığı açısından oluşturulan Komisyon marifeti ile yerinde denetim ve incelemelerinin yapılmasını sağlamak,
- 5686 sayılı jeotermal ve doğal mineralli kaynaklar kanunu gereğince Arama ve İşletme Ruhsatlarını düzenlemek, 3194 Sayılı İmar Kanunu uyarınca; kaçak ve ruhsatsız inşaat yapanlar hakkında tutulan kaçak inşaat zaptının il encümeni sunulması ve encümence haklarında verilen kaçak inşaat cezalarının takip ve tahsilâtı işlemlerini yapmak,
- 3194 sayılı İmar Kanununa göre, belediye ve mücavir alan sınırları dışında kalan alanlarda imar faaliyetlerini (ifraz, tevhit, köy yerleşik alanı tespiti, hisseli satışlar vb.), inşaat ve iskân ruhsatlarının verilmesi faaliyetlerini yürütmek,
- Köylere yönelik olarak 3367 sayılı Kanun kapsamında köy yerleşim ve Gelişme alanlarını planlamak,
- Köylerde 3194 sayılı Kanun kapsamında köy nüfusuna kayıtlı ve köyde yaşayanlara fen ve sağlık kurallarına uygun proje temin etmek ve uygulanmasını sağlamak,
- Parselasyon planı onaylamak,
- İmar planına esas hâlihazır haritaları onaylamak,
- Kaçak yapı ile ilgili işlemleri yapmak,
- Yapı ruhsatları ve yapı kullanma izinleri düzenlemek
- Köy yerleşik alan tespit etmek,
- Yapı yaklaşık maliyetlerini hazırlamak,
- Yapımına veya onarımına başlanılmış binaların kontrolünü gerçekleştirmek,
- Yatırımlara ait ihale öncesi arazi ve proje çalışmaları yapmak,
- İhale sonrası arazi çalışmaları ve kazı planları yapmak,
- İhale sonrası her türlü tatbikat projesi ve detayları tasdik işlemleri yapmak,
- İl Özel İdaresi görev alanı içindeki bina ve tesisler için ihtiyaç programlarını hazırlamak,
- Hazırlanan ihtiyaç programı kapsamında bina ve tesislerin projelerini yapmak ve yaptırmak,
- Bina ve tesislerin İhale mevzuatı kapsamında yaklaşık maliyetlerini hazırlamak,
- İl Özel İdaresince planlanmış inşaat ve onarım işlerini yürütmek,
- Her türlü yatırımın, keşif özetini ve ihale dosyasını hazırlamak, müteahhide işyeri tesliminden sonra iş bitimine kadar kontrollük hizmetlerini vermek, yatırımın geçici ve kesin kabulüne kadar tüm hizmetleri yürütmek,

- Adrese Dayalı Nüfus Kayıt Sistemine göre Belediye ve Mücavir alan dışındaki binaların numarataj işlemlerini yapmak.
- Yapılan ihalelerin kayıtlarını tutmak
- İhalelerle ilgili koordinasyonu sağlamak
- İdaremiz veya İdaremiz bütçesinden Yatırımcı dairelerce yapılacak ihale işlem dosyalarının ön incelemelerini yapmak, ihaleleri yapmak/yaptırmak
- İhale mevzuatını takip etmek, değişen mevzuatla ilgili diğer birimleri bilgilendirmek
- Belirli bir süre saklanması gereken arşivlik malzeme için "Birim Arşivi" kurmak
- Birim faaliyet raporunu hazırlamak,
- Amirlerin ve mevzuatın verdiği benzer nitelikteki diğer iş ve işlemleri yerine getirmek

KUDEB (KORUMA UYGULAMA VE DENETİM BÜROSU)

- Bitlis İli, Beşminare Mahallesi, 844 ada, 6,7,10,11,16,17,18,19,20 ve 45 parselde yer alan arkeolojik alan ile Gazibey Mahallesi 104 ada 46 nolu parselde yer alan yapılar yerinde incelenerek taşınmaz kültür varlığı niteliği taşımasından dolayı Kurula raporları hazırlanarak tescil önerisinde bulunulmuştur.
- İl Genel Meclisi kararı gereği, İlimiz Merkez Hüsrevpaşa Mahallesinde yer alan TOKİ adına bulunan ve İl Özel İdaresine devri gerçekleştirilecek olan, Ticaret Merkezinde bulunan taşınmazların satış ve kira işlemlerinin ön hazırlıklarının yapılması, reklam, danışmanlık, pazarlama, konsept çalışmaları ve Ticaret Merkezi ile ilgili uygun görülecek çalışmalar ile ilgili oluşturulan komisyonda görev alınmıştır.
- Bitlis İli, Güroymak İlçesi, Yazıkonak(Nist) Köyü'nde bulunan mezarlık alanlar incelenip tescil önerisi için Kurula raporları sunulmuştur.
- Bitlis İli, Merkez İlçesi, Taş Mahallesi, 20 ada, 10 nolu parselde bulunan taşınmaz için basit onarım izin belgesi düzenlenmiştir.
- Bitlis İli, Merkeze İlçesi, Ekinli Köyü 122 ada, 3 nolu parselde bulunan kilise yerinde incelendi. Tescil önerisi için Kurula raporları sunulmuştur.
- Bitlis İli, Tatvan İlçesi, Çekmece ve Benekli Köyleri sınırlarında bulunan Antik Kent yerinde incelenip raporları hazırlanarak Koruma Kuruluna tescil önerisi için görüş bildirilmiştir.
- Bitlis İli, Tatvan İlçesi, Tosunlu Köyü, 8 pafta, 622 nolu parselde bulunan Kilise yerinde incelenip tescil önerisi için Kurula raporları sunulmuştur.
- Bitlis İli, Tatvan İlçesi, Alacabük Köyü'nde bulunan Hristiyan mezarlığı yerinde incelenip Koruma Kuruluna tescil önerisi için görüş bildirilmiştir.

- Van Kltr Varlıklarını Koruma Blge Kurulu'nun 136. ve 137. Kurul Toplantılarına katılım saėlanmıřtır.
- İstanbul Yıldız Teknik niversitesinden gelen ėretim yeleri ve ėrencileriyle Muřtababa mahallesinde bulunan 2.proje alanı olarak belirlediėimiz Feyzullah Ensari Trbesi Alan Canlandırma projemizin devamı niteliėinde olan alan alıřılmıřtır.
- Sinema yokuřu kesin hesap hak ediři yapılıp tamamlanamayan imalatlar iin ek iř ihalesine ıkılmıřtır.
- Ahlat Parkı Yapım İři bitirilip teslim edilmiřtir.
- Vali Yardımcıları konaėının kesin kabul yapılmıřtır.
- Ruhsatı verilen ahır ve depo yapılarının Yapı Kullanım İzin Belgeleri dzenlenip ruhsat sahiplerine teslim edilmiřtir.
- Bitlis İl Emniyet Mdrlė Duř Yeri Tadilatı onarım Yapım İři'nin metrajları alınıp dwg formatında dzenlenmiřtir.

RUHSAT VE DENETİM SERVİSİ (GSM/İA/HAMMADDE/İCMAL)

İřYERİ AMA VE ALIřMA (GSM) RUHSATLARI	
İLE ADI	İřYERİ AMA VE ALIřMA RUHSATI
Merkez	31
Tatvan	36
Mutki	17
Hizan	6
Ahlat	18
Adilcevaz	13
Groymak	6
TOPLAM	127

I(A) GRUBU KUM-ÇAKIL RUHSATLARI

İLÇE ADI	I(A)GRUBU
Merkez	
Tatvan	
Mutki	
Hizan	
Ahlat	1
Adilcevaz	
Güroymak	
TOPLAM	1

HAMMADDE ÜRETİM İZİN BELGELERİ

İLÇE ADI	I-A GRUBU ARİYET	I-A GRUBU KUM- ÇAKIL	I-B GRUBU KİL	II-A GRUBU KALKER
Merkez				2
Tatvan		4	3	12
Mutki	1	3		2
Hizan	1	1	3	6
Ahlat				1
Adilcevaz	3	1		1
Güroymak				
TOPLAM			44	

İŞYERİ AÇMA VE ÇALIŞMA RUHSATLARI

SIRA NO	İL	İLÇESİ	MEVKİİ	ADI SOYADI / ÜNVANI	FAALİYET KONUSU	GSM RUHSAT TARİHİ
1	BİT LİS	TATVAN	Benekli Köyü	Mahmut BARUT	Pomza Ocağı	13.06.2006 2006/5
2	BİT LİS	MERKEZ	Çayır Köyü	Genç Polat Orman Ürn.	Mermer Ocağı	31.01.2007 2007/1
3	BİT LİS	GÜROYMAK	Özkağak Köyü Sm.	Atalar İnş.Tic.veSan.Ltd.Şti.	Bazalt Ocağı	22.02.2007 2007/2
4	BİT LİS	MERKEZ	Küllüce Köyü	Muş End.Min.Dış.Tic.A.Ş.	Barit Ocağı	05.07.2007 2007/3
5	BİT LİS	TATVAN	Kıyıldüzü Köyü	Mahmut BARUT	Pomza Ocağı	05.07.2007 2007/2
6	BİT LİS	HİZAN	Kepirli Köyü	Garip KILIÇ	Manganez Ocağı	16.7.2007 2007/5
7	BİT LİS	TATVAN	Dibekli Köyü	Sinan TÜFENKÇİ	Barit+Pomza Ocağı	24.08.2007 2007/6
8	BİT LİS	TATVAN	Yelkenli Köyü	İşsanİnş.Tic.ve San Ltd.Şti.	Doğaltaş-Mermer Ocağı	30.10.2007 2007/7
9	BİT LİS	MERKEZ	Sarıkonak Köyü Civ	Baykan Mad.San.A.Ş.	Çinko-Kurşun Mad.Ocağı 1	03.03.2008 2008/1
10	BİT LİS	MUTKİ	Çığır Köyü Civarı	Melik Erol İnş.	Kalker Oc.Konkasör Tes.	17.03.2008 2008/2
11	BİT LİS	MERKEZ	Karbastı Köyü	Yahya YILDIRIM	Krom Maden Ocağı	25.3.2008 2008/3
12	BİT LİS	TATVAN	Kıyıldüzü Köyü	İzzettin BAYRAM	I – b Grubu Maden	12.06.2008 2008/5
13	BİT LİS	MERKEZ	Perhant Köyü	Diyadin MERMER	Kalker Oc.Kırma ve Eleme	12.06.2008 2008/6

14	BİT LİS	TATVAN	Top Köyü	Hüsamettin PEKER	Kalker Oc.Kırma ve Eleme	12.06.2008 2008/7
15	BİT LİS	TATVAN	Kıyidüzü Köyü	Mahmut BARUT	Pomza Ocağı	12.06.2008 2008/9
16	BİT LİS	TATVAN	Reşadiye Mevkii	Lafarge Van Çimento	Pomza Ocağı	19.08.2008
17	BİT LİS	MERKEZ	Bitlis İli Merkez İlçesi	BİLAL DEMİRÖZER	Kömür Ocağı	07.08.2009 2009/25
18	BİT LİS	ADİLCEVAZ	Heybeli Köyü	Er-Pa Madencilik San.veTic.Ltd.Şti	Pomza Taşı Üretimi	12.11.2009 2009/30
19	BİT LİS	AHLAT	Ahlat	Zülküf YETİŞKİN	Pomza Ocağı ve Seyyar Elem Tesisi	04.11.2009 2009/27
20	BİT LİS	AHLAT	Seyrantep e Köyü	Süleyman AYDOĞDU	Pomza Ocağı	10.05.2016 2016/1.1
21	BİT LİS	TATVAN	Tokaçlı Köyü	Nejdet ÇETİN	Pomza Ocağı	29.5.2009 2009/21
22	BİT LİS	TATVAN	Koruklu Köyü	NESCO MADENCİLİK	Doğaltaş-Mermer Ocağı	17.06.2009 2009/23
23	BİT LİS	TATVAN	Sallıca Köyü	NESCO MADENCİLİK	Doğaltaş-Mermer Ocağı	17.06.2009 2009/24
24	BİT LİS	MUTKİ	Tosunlar Köyü	GENÇ POLAT ORMAN ÜR.MAD.SAN.TİC.A.Ş	Mermer Ocağı	19.11.2009 2009/31
25	BİT LİS	ADİLCEVAZ	Heybeli Köyü	Eyüpoğlu Mad. Taş. İnş. Tur. Petrol Gıda İhr. İth. San. A.Ş.	Pomza Ocağı	02.12.2009 2009/32
26	BİT LİS	TATVAN	Kültür Mah.	Tat-Et Tatvan Entegre Et San. Tic. Aş.	Et Kesimi ve Parçalama	13.4.2005 2005/1
27	BİT LİS	TATVAN	Van Karayolu 35.km	Gürsu Petrol İnş. San. Tic. Ltd. Şti.	Akaryakıt Satışı	2005/1

28	BİT LİS	TATVAN	Van Karayolu 35.km	Gürsu Petrol İnş.San.Tic.Ltd.Şti.	Akaryakıt Satışı	09.08.2005 2005/3
29	BİT LİS	GÜROYMAK	Oduncular Köyü	SERCAN PEYİNİRCİLİK	Tulum Peyniri İmalatı	23.5.2006 2006/4
30	BİT LİS	ADİLCEVAZ	Erçiş Yolu Yolçatı Köyü	Levent NACAR	LOKANTA	2.3.2006 2006/5
31	BİT LİS	ADİLCEVAZ	Adilcevaz -Erçiş Karayolu 35.km	Mahmut AYDIN HEYBELİ PETROL	Akaryakıt-LPG Satış İst. Ve Dinlenme Tesisi	22.2.2010 2010/34
32	BİT LİS	TATVAN	Üçyol Kavşağı	Adabağ Yapı San.A.Ş.	Hazır Beton Üretim Tesisi	20.12.2006 2006/6
33	BİT LİS	MUTKİ	Erler Köyü	Doğanlar Ticaret Nesih DOĞAN	Yemek Hizmetleri	12.12.2007 2007/1
34	BİT LİS	TATVAN	Yelkenli Köyü	Yunus Emre Çay Ocağı	Kahvehane	11.6.2007 2007/1
35	BİT LİS	MUTKİ	Meydan Köyü	Kaplan Gıda	Bakkal	13.7.2007 2007/4
36	BİT LİS	ADİLCEVAZ	Heybeli Köyü	SS.HeybeliKöyü.Tar.Kalkm.Koop.	Un Değirmeni ve tohumluk Eleme Pak.	28.4.2008 2008/4
37	BİT LİS	MERKEZ	Ağaçköprü Köyü	Zeynettin AVCİL	Balık Üretim ve İşleme	10.7.2008 2008/10
38	BİT LİS	HİZAN	Sağınlı Köyü	Hüseyin SEVER	FIRIN	1.10.2009 2009/5
39	BİT LİS	HİZAN	Edip Safter Gaydalı	Öz Kaplanlar Gıda Tem.İnş.Yem.Hiz.San.	Yemek Hizmeti	3.12.2008 2008/19

			YİBO			
40	BİT LİS	GÜROY MAK	Sefirman Mevkii	Çelebi Gaz San.veTic.Anonim Şti.	LPG TÜP DOLUM VE DEPOLA MA	14.11.2008 2008/18
41	BİT LİS	TATVA N	Adabağ Köyü	Adabağ Köyü Tarım Ür.İth.İhr.Ltd.Şti	Süt ve Süt Ürünleri Üretim Tesisi	11.11.2008 2008/16
42	BİT LİS	TATVA N	Adabağ Köyü	Adabağ Köyü tarım Ür.İth.İhr.Ltd.Şti	Soğuk Hava Deposu	11.11.2008 2008/17
43	BİT LİS	MERKE Z	Döşkaya Köyü Mevkiii	Selahattin KAÇAN	Akaryakıt LPG Satış İstasyonu	6.11.2008 2008/15
44	BİT LİS	ADİLCE VAZ	Bahçeder e Köyü Mevkii	Öz İşler Pet.İnş.San.Tic.Ltd.Şti	Hazır Beton Tesisi	26.9.2008 2008/15
45	BİT LİS	AHLAT	Saka Köyü Sınırları	Baysan Mad.İnş.San.Tic.Ltd.Şti	Kum- Çakıl Ocağı	23.05.2008 2008/2
46	BİT LİS	AHLAT	Saka Köyü Sınırları	Baysan Mad.İnş.San.Tic.Ltd.Şti	Kum- Çakıl Ocağı Yıkama Eleme Tesisi	20.8.2008 2008/12
47	BİT LİS	AHLAT	Mazlumy egül Cad.No:3	ÇemsaMad.San ve Tic.Ltd.Şti.	Pomza Ocağı	18.5.2010 2010/35
48	BİT LİS	MERKE Z	Ortakapı Köyü 20.km	Abdulhamit BARİN	BUZLUPI NAR LOKANT ASI	18.5.2010 2010/6
49	BİT LİS	MERKE Z	Döşkaya Köyü Mevkiii	Akpınar Dinlenme Tesisi	Lokanta	19.08.2010 2010/7

50	BİT LİS	AHLAT	Ovakişla Beldesi	RAİF ERDEM	Pomza Ocağı	22.10.2010 2010/39
51	BİT LİS	MUTKİ	Küllüce Köyü	Al Mad. Barit San. ve Tic. A.Ş.	IV. Grup (Barit) Madeni	16.2.2011 2011/41
52	BİT LİS	GÜROY MAK	Tahtalı Köyü	M. Baki DUYGU	I-B Grubu Maden	18.2.2011 2011/42
53	BİT LİS	MUTKİ	Kinzu Köyü	Bitlis Nur Mad. Petr. Akary. Su Şiş. San. ve Tic. Ltd. Şti.	IV. Grup (Krom) Madeni	14.3.2011 2011/43
54	BİT LİS	TATVA N	Örenlik Köyü	Nursa Grup Yapı Mad. Turz. San. ve Tic. Ltd. Şti.	II- A (Kalker Kırma Eleme) Mad.İşlt.	12.4.2011 2011/44
55	BİT LİS	MUTKİ	Tolgalı Köyü	Erhan DANIŞMAN	IV. Grup (Krom) Madeni	19.4.2011 2011/45
56	BİT LİS	MUTKİ	Konuksayar Köyü	İntel Yapı Turz. İnş. San. ve Tic. Ltd. Şti.	II- A (Kalker Kırma - Eleme)	22.4.2011 2011/47
57	BİT LİS	MUTKİ	Kaşak Köyü	Mermerler Pet. Ürün. Su Şiş. İnş. Nak. İth. İhr. San. ve Tic. Ltd. Şti.	IV. Grup (Krom) Madeni	10.5.2011 2011/48
58	BİT LİS	TATVA N	Obuz Köyü	Ramazan AYDIN	IV. Grup Pomza Ocağı	27.5.2011 2011/49
59	BİT LİS	MERKE Z	Kokarsu Köyü	Nurettin PEKER	II. Grup (Traverten)	27.5.2011 2011/50
60	BİT LİS	HİZAN	Salıca-Teknecik Köyü	PEK-ER İnş. San. ve Tic. Ltd. Şti.	II- A (Kalker Kırma - Eleme)Grubu Mad.	7.6.2011 2011/51
61	BİT LİS	AHLAT	Çatalağzı Köyü	ÜNBA Mad. İnş. Turz. Nak. Tic. Ltd. Şti.	IV. Grup Pomza Ocağı	9.6.2011 2011/52

62	BİT LİS	ADİLCE VAZ	Harmantepe köyü	NUR-SOY İnş. Uluslar arası Nak. San. ve Tic. A.Ş.	II- A (Bazalt Kırma Eleme)Grubu Mad	22.6.2011 2011/53
63	BİT LİS	MERKEZ	Direktaş Köyü	FERPA Yol Yapı Mad. İnş. Turz. Nak. Tic. Ltd. Şti.	II- A (Kalker Kırma - Eleme)Grubu Mad	24.6.2011 2011/54
64	BİT LİS	MERKEZ	Hilorink Köyü	Sebahattin YILDIZ	IV. Grup (Feldspat)	6.7.2011 2011/55
65	BİT LİS	ADİLCE VAZ	Hıdırşah Mah.	Kayram İnş. Bilg. Mad. İth. İhr. San. Tic. Ve Ltd. Şti.	II- A (Kalker Kırma Eleme) Mad.İşlt.	8.7.2011 2011/56
66	BİT LİS	MERKEZ	Tatlıkaynak Köyü	Mehmet Can YENİLEY	IV. Grup (Bakır- Manganaz)) Madeni	8.7.2011 2011/57
67	BİT LİS	TATVAN	Tokaçlı Köyü	Tatvan Bims. Bet. Yapı Elem. Ve Mad. San. Tic. Ltd. Şti.	IV. Grup Pomza Madeni	12.10.2011 2011/59
68	BİT LİS	ADİLCE VAZ	Danacı Köyü	Ebrar Dinlenme Tesisi	Lokanta	14.07.2011 2011/08
69	BİT LİS	AHLAT	Yeniköprü Köyü	Zülküf YETİŞKİN	IV. Grup Pomza Madeni	18.10.2011 2011/60
70	BİT LİS	TATVAN	Koruklu Köyü	Nesco Mad. Tic. Ve San. A.Ş.	II. Grup (Mermer) maden	1.2.2012 2012/62
71	BİT LİS	TATVAN	Salıca Köyü	Nesco Mad. Tic. Ve San. A.Ş.	II. Grup (Mermer) maden	1.2.2012 2012/63
72	BİT LİS	TATVAN	Dalda Köyü	Tanrıverdi Mad.Nak. İnş. Taah. Petr. Ürün. San. Tic.Ltd. Şti.	I-B Grubu (Tras) Maden	1.2.2012 2012/64

73	BİT LİS	ADİLCE VAZ	Karaşeyh Köyü	Mehmet Murat KOÇ	IV. Grup Pomza Madeni	30.3.2012 2012/65
74	BİT LİS	AHLAT	Kulaksızlar	Hakim BARAN	IV. Grup Pomza Madeni	19.4.2012 2012/66
75	BİT LİS	AHLAT	Kırklar Mahallesi	OİS Mad. İnş. ve Nak. İth. İhr.	IV. Grup Pomza Madeni	7.5.2012 2012/67
76	BİT LİS	AHLAT	Cemalettin Köyü	Silahtaroglu İnş. Haf. Nak. Ve Tic. Ltd. Şti.	II- A (Kalker Kırma Eleme)Mad. İşlt.	29.5.2012 2012/68
77	BİT LİS	TATVAN	Yelkenli Köyü	Aytekin AÇAR	Akaryakıt satışı İst. Lokanta	18.09.2012 2012/69
78	BİT LİS	TATVAN	Yelkenli Köyü	Bahçivan Lokantası	Lokanta	18.09.2012 2012/9
79	BİT LİS	MERKEZ	Ünaldı köyü	Mersin MYK YAPI	IV. Grup Disten Kırma Eleme Tesisi)	26.09.2012 2012/70
80	BİT LİS	MUTKİ	Konuksayar Köyü	İntekar Yapı Turz. İnş. San. ve Tic. Ltd. Şti.	II- A (Kalker Kırma - Eleme)	27.09.2012 2012/71
81	BİT LİS	MERKEZ	Himuçur Köyü	İlhami CEYLAN	2 b Grubu Traventen	22.10.2012 2012/72
82	BİT LİS	MUTKİ	Yumrumeşe Köyü	İntekar Yapı Turz. İnş. San. ve Tic. Ltd. Şti	II- A (Kalker Kırma - Eleme)	02.11.2012 2012/73
83	BİT LİS	MERKEZ	Karınca Köyü	Karayolları 11.Bölge Müdürlüğü	II- A (Kalker Kırma - Eleme)	06.11.2012 2012/74

84	BİT LİS	TATVAN	Dalda Köyü	Mürsel Yapı San. ve Tic. Ltd. Şti.	Sıcak Asfalt Plenti ve Hazır Beton	03.12.2012 2012/76
85	BİT LİS	MERKEZ	Çayır Köyü	Sebahattin YILDIZ	II- Grup Dolomit Mad.	26.12.2012 2012/77
86	BİT LİS	MUTKİ	Meydan Köyü	Karayolları 11.Bölge Müdürlüğü	II-A Grubu (Kalker) Kırma Eleme	29.03.2013 GSM/2.1
87	BİT LİS	MUTKİ	TORH KÖYÜ	Doğu Karadeniz Ltd..Şti.	IV Grup Demir	25.04.2013 GSM/5
88	BİT LİS	MERKEZ	Kömürya kan Köyü	Sabahattin YILDIZ	IV Grup Feldspat	22.04.2013 GSM/4
89	BİT LİS	AHLAT	Taşharm n Köyü	Osman Demir İnş. Taşımacılık Pet.Turz.Mad.San.Tic.ltd.	IV.GrupP omza	20.05.2013/6
90	BİT LİS	TATVAN	Adabağ Köyü	Yarımada İnşaat	Bims üretim Tesisi	18.06.2013 GSM/2.7
91	BİT LİS	MUTKİ	Yuvalıdam (Torh) Köyü	Doğu Karadeniz Madencilik	IV.GrupP omza	24.06.2013 GSM/2.8
92	BİT LİS	AHLAT	Kırklar Mah.	Ois Madencilik	IV.GrupP omza	24.06.2013 GSM/1.1
93	BİT LİS	GÜROY MAK	Tahtalı Köyü	Yeşilirmak San. Ve Tic. Ltd. Şti.	Akaryakıt LPG İstasyonu	23.07.2013 GSM2.9
94	BİT LİS	MERKEZ	Doğruyol	Sebahattin YILDIZ	IV.GrupFe ldispat	14.08.2013 GSM 2.10
95	BİT LİS	MERKEZ	Bölük yazı (Arıdağ) Köyü	Kanaroğlu Mad. Yapı Enerji Lojs. Akaryak. San. Tic. Ltd. Şti.	IV.Grup (Feldispat)	26.11.2013 GSM/2.13
96	BİT LİS	MERKEZ	Yolcular Köyü	Taşçılar Petrol Nafiz TAŞCI	Akaryakıt LPG İstasyonu	26.09.2013 GSM2.11

97	BİT LİS	ADİLCE VAZ	Harmante pe Köyü	Erbu İnş. Tic. Aş.	II.A Gurubu Kalker	06.11.2013 GSM2.12
98	BİT LİS	MERKE Z	Kireçtaşı Köyü	Mermerler Pet. Ürün. Su Şiş. İnş. Nak. İth. İhr. San. ve Tic. Ltd. Şti.	II.A Gurubu Kalker	18.02.2014 GSM2.1
99	BİT LİS	TATVA N	Örenlik Köyü	Adabağ Yapı San.A.Ş.	II.A Gurubu Kalker	18.02.2014 GSM2.2
100	BİT LİS	AHLAT	KIRKLAR MAH.	PAŞAHAN İŞLER BEST POMZA VE NAKLİYE	IV.GrupP omza	11.08.2014 GSM1.1
101	BİT LİS	TATVA N	Adabağ Köyü	Yarımada İnşaat	IV.GrupP omza	27.08.2014 2006/8
102	BİT LİS	TATVA N	KINALI KOÇ	SAFORTADOĞU MAD.NAK.İNŞ.TURZ.İTH.İHR .SAN.TİC.LTD.ŞTİ.	IV.GrupP omza	15.08.2014 GSM2.3
103	BİT LİS	ADİLCE VAZ	ERİKBAĞI KÖYÜ	ÖZKOÇAK PET.NAK.TURZ.İNŞ.ve SAN.TİC.LTD.ŞTİ.	Akaryakıt ve LPG satış İst.	24.10.2014 2004/7215
104	BİT LİS	ADİLCE VAZ	KABANLAR MEVKİİ	ASBA YOL YAPI MAD.İNŞ.NAK.İTH.İHR.SAN.v e TİC.LTD.ŞTİ.	II.A Gurubu Kalker	24.10.2014 2008/8
105	BİT LİS	GÜROY MAK	BUDAKLI KÖYÜ	İrfan YÜCEL	IV.Grup (TORF)	10.02.2015 GSM2.1
106	BİT LİS	MERKE Z	SARPKAYA KÖYÜ	EYSA MAD.İNŞ.NAK.ELEK. PET.ÜRN.SAN.ve TİC.LTD.ŞTİ.	IV.A Grup (KURŞUN-ÇİNKO)	09.06.2015 GSM2.2
107	BİT LİS	MUTKİ	KÖPRÜBAŞI KÖYÜ	Kerem BAŞAR	IV.Grup (KROM-BAKIR)	07.10.2015 GSM2.4
108	BİT LİS	AHLAT	ÇATALAĞZI KÖYÜ	Mehmet BERAK	MADENCİLİĞE DAYALI BİMS ÜRETİM TESİSİ	22.10.2015 GSM2.5
109	BİT LİS	MERKE Z	DÖŞKAYA	KAÇ İNŞ.NAK.PETR.SAN.ve TİC.LTD.ŞTİ.	AKARYA KİT VE	RHT.13.00.2016.GSM2.1

			KÖYÜ		LPG SATIŞ İSTASYONU	
110	BİT LİS	MERKEZ	DÖŞKAYA KÖYÜ	KAÇ İNŞ.NAK.PETR.SAN.ve TİC.LTD.ŞTİ.	LOKANTA	RHT.13.00.201 6.SM.1
111	BİT LİS	AHLAT	GÖLGÖREN	BAYSAN.MAD.TEK.İNŞ.SAN. VE TİC.LTD.ŞTİ.	II-B GRUBU BAZALT	18.11.2016 RHT.13.00.201 6.GSM2.2
112	BİT LİS	HİZAN	KALKANLI	KARAYOLLARI 11.BÖLGE MÜD.	II.A Gurubu Kalker	30.11.2016 RHT.13.00.201 6.GSM2.3
113	BİT LİS	AHLAT	KIRKLAR	ABDULBARİ BARÇIN	IV. GRUP POMZA	26.05.2009- 2009/10
114	BİT LİS	MERKEZ	DÖŞKAYA KÖYÜ	KAÇ İNŞ.NAK.PETR.SAN.ve TİC.LTD.ŞTİ.	BAKKAL /BÜFE	11.09.2017 RHT.13.00.201 7.SM.2
115	BİT LİS	MERKEZ	DÖŞKAYA KÖYÜ	Selahattin KAÇAN (AKPINAR DİNLEME TESİSİ)	BAKKAL /BÜFE	11.09.2017 RHT.13.00.201 7.SM.1
116	BİT LİS	TATVAN	KOYUNPINAR KÖYÜ	AVATAT SÜT ÜRN. İTH.İHR. SAN. VE TİC. LTD.ŞTİ.	Süt ve Süt Ürünleri Üretim Tesisi	11.09.2017 RHT.13.00.201 6.GSM2.4
117	BİT LİS	TATVAN	DALDA KÖYÜ	TATVAN BELEDİYE BAŞKANLIĞI	II-A Grubu (Kalker) Kırma Eleme	11.12.2017 RHT.13.00.201 7.GSM2.1
118	BİT LİS	TATVAN	Dalda Köyü	Mürsel Yapı San. ve Tic. Ltd. Şti.	II-A Grubu (Kalker) Kırma Eleme	10.04.2018 RHT.13.00.201 8.GSM2.1
119	BİT LİS	AHLAT	KIRKLAR MAH.	ÖZİŞLER PET.İNŞ.NAK. MAD.SAN. VE TİC.LTD.ŞTİ.	IV. GRUP POMZA OCAĞI	01.03.2018 RHT.13.00.201 8.GSM1.2

120	BİT LİS	TATVAN	ADABAĞ KÖYÜ	YARIMADA İNŞ.MALZ. SAN. VE TİC.LTD.ŞTİ.	BİMS ÜRETİM TESİSİ	06.06.2018 RHT.13.00.201 8.GSM2.2
121	BİT LİS	HİZAN	YENİCİK KÖYÜ	KARAYOLLARI 11. BÖLGE MÜDÜRLÜĞÜ	II-A Grubu (Kalker) Kıırma Eleme	12.09.2018 RHT.13.00.201 8.GSM2.3
122	BİT LİS	MERKEZ	YEŞİLSİRT KÖYÜ	KADRİ AYDIN	LOKANTA	26.09.2018 RHT.13.00.201 8.SM.1
123	BİT LİS	MUTKİ	KAYRAN KÖYÜ	MEHMET BARUT	DEMİR - BAKIR	21.12.2018 RHT.13.00.201 8.GSM2.4
124	BİT LİS	MUTKİ	KAYRAN KÖYÜ	MEHMET BARUT	DEMİR-BAKIR	26.06.2019 RHT.13.00.201 9.GSM2.1
125	BİT LİS	TATVAN	DALDA KÖYÜ	HÜSAMETTİN PEKER	KALKER OCAĞI	26.06.2019 RHT.13.00.201 9.GSM1.1

3213 SAYILI MADDEN KANUNUN VE MADEN KANUNUN UYGULAMA YÖNETMELİĞİ'NİN İLGİLİ MADDELERİNİ İHLAL EDENLERİN LİSTESİDİR.

S.NO	TÜZEL VE GERÇEK KİŞİ ADI	MALZEMENİN CİNSİ	İL ENCÜMENİ KARAR TARİHİ VE KARAR SAYISI	İLGİLİ KANUN	CEZA TUTARI TL
1	ERHAN BAYRAM	IV.GRUP POMZA	25.01.2018/05	Madencilik faaliyetleri uygulama yönetmeliğinin 51. Maddesi 1.fıkrası	1.800,00 TL

2	ÜN-BA MAD. NAK.SAN. VE TİC. LTD. ŞTİ.	IV.GRUP POMZA	01.02.2018/07	Madencilik faaliyetleri uygulama yönetmeliğinin 51. Maddesi 2.fikrası	3.600,00 TL
---	---	------------------	---------------	--	-------------

3	SÜLEYMAN AYDOĞDU	IV.GRUP POMZA	08.02.2018/10	Madencilik faaliyetleri uygulama yönetmeliğinin 51. Maddesi 2.fikrası	1.800,00 TL
4	TEKBİR İNŞ.GIDA NAK.PET.TAR.ELEK.SAN.VE TİC.LTD.ŞTİ.	I-B GRUBU CURUF	24.05.2018/22	Madencilik faaliyetleri uygulama yönetmeliğinin 51. Maddesi 1.fikrası	1.118,00 TL
5	TETİKOĞLO ENERJ. İNŞ.NAK. PET. TURZ. SAN.A.Ş.	II-A GRUBU TAŞ	24.05.2018/22	Madencilik faaliyetleri uygulama yönetmeliğinin 68. Maddesi 4.fikrası	1.035,00 TL
6	ERHAN BAYRAM	IV.GRUP POMZA	24.05.2018/22	Madencilik faaliyetleri uygulama yönetmeliğinin 51. Maddesi 1.fikrası	2.850,00 TL
7	ER-PA MAD. SAN. TİC.LTD.ŞTİ.	IV.GRUP POMZA	24.05.2018/23	Madencilik faaliyetleri uygulama yönetmeliğinin 51. Maddesi 1.fikrası	5.700,00 TL
8	TETİKOĞLO ENERJ. İNŞ.NAK. PET. TURZ. SAN.A.Ş.	II-A GRUBU TAŞ	07.06.2018/28	Madencilik faaliyetleri uygulama yönetmeliğinin 68. Maddesi 4.fikrası	1.350,00 TL

9	ER-PA MAD. SAN. TİC.LTD.ŞTİ.	IV.GRUP POMZA	07.06.2018/28	Madencilik faaliyetleri uygulama yönetmeliğinin 51. Maddesi 1.fikrası	11.400,00 TL
10	ADABAĞ YAPI SAN.A.Ş.	II.GRUP MICIR	26.07.2018/40	Madencilik faaliyetleri uygulama yönetmeliğinin 51. Maddesi 1.fikrası	2.925,00 TL
11	HÜSAMETTİN PEKER İNŞ.TAAH.VE SAN.TİC.LTD.ŞTİ.	II.GRUP MICIR	26.07.2018/40	Madencilik faaliyetleri uygulama yönetmeliğinin 51. Maddesi 1.fikrası	1.350,00 TL
12	NURSA GRUP YAPI MAD. TURZ. SAN. ve TİC.LTD. ŞTİ.	II.GRUP MICIR	26.07.2018/40	Madencilik faaliyetleri uygulama yönetmeliğinin 51. Maddesi 1.fikrası	1.350,00 TL
13	TEKBİR İNŞ.GIDA NAK.PET.TAR.ELEK.SAN.VE TİC.LTD.ŞTİ.	I.B GRUBU CURUF	04.10.2018/50	Madencilik faaliyetleri uygulama yönetmeliğinin 51. Maddesi 1.fikrası	1.118,00 TL
14	SUAT ELMAS	I-A GRUBU ARİYET	04.10.2018/51	Maden Kanunu 12.maddesi 5.fikrası	3.800,00 TL
15	YILMAZ GÜNGÖR İNŞ. NAK.TEM. TAAH. VE TİC.LTD.ŞTİ.	II.GRUP MICIR	04.10.2018/52	Madencilik faaliyetleri uygulama yönetmeliğinin 68. Maddesi 3.fikrası	1.944,00 TL
16	BARÇINLAR POMZA OCAĞI ABDULBARİ BARÇIN	IV. A GRUBU POMZA	18.10.2018/55	Madencilik faaliyetleri uygulama yönetmeliğinin 51. Maddesi	2.565,00 TL

				2.fikrası	
17	ENGİN ALKIŞ	IV. A GRUBU POMZA	18.10.2018/55	Madencilik faaliyetleri uygulama yönetmeliğinin 51. Maddesi 1.fikrası	5.130,00 TL
18	CANFIRAT TURZ. TAŞ. İNŞ. TİC. ve SAN. LTD.ŞTİ.	IV. A GRUBU POMZA	01.11.2018/61	Madencilik faaliyetleri uygulama yönetmeliğinin 51. Maddesi 1.fikrası	9.500,00 TL
19	LOKMAN MAD. İNŞ. SAN. ve TİC.LTD. ŞTİ.	IV. A GRUBU POMZA	01.11.2018/61	Madencilik faaliyetleri uygulama yönetmeliğinin 51. Maddesi 1.fikrası	5.130,00 TL
20	PEKER İLTŞ. ELK. NAK. SAN. ve TİC. LTD. ŞTİ	I. A GRUBU ARİYET	01.11.2018/61	Madencilik faaliyetleri uygulama yönetmeliğinin 51. Maddesi 1.fikrası	1.250,00 TL
21	DOĞUGAZ BİTLİ-BİNGÖL-MUŞ BÖLGE DAĞITIM A.Ş..	I. A GRUBU ARİYET	15.11.2018/65	Madencilik faaliyetleri uygulama yönetmeliğinin 51. Maddesi 1.fikrası	5.000,00 TL

22	OZAN ÖZKAN PINAR - BURAK KIZILOĞLU İŞ ORTAKLIĞI	II-A GRUBU TAŞ	15.11.2018/65	Madencilik faaliyetleri uygulama yönetmeliğinin 68. Maddesi 4.fıkrası	5.160,00 TL
----	---	-------------------	---------------	--	-------------

JEOTERMAL VE DOĞAL MİNERALLİ SULAR SERVİSİ

5686 SAYILI YASAYA GÖRE 2019 YILI İTİBARIYLA VERİLEN İŞLETME VE ARAMA RUHSATLARI

No	İlçe	Köy/Belde	Açıklamalar
1.	Adilcevaz	Süphan Dağı	Uzatım talebinde bulundular. Evrakları tamamlamaları bekleniyor
2.	Adilcevaz	Süphan Dağı	
3.	Adilcevaz	Süphan Dağı	
4.	Adilcevaz	Süphan Dağı	
5.	Adilcevaz	Süphan Dağı	
6.	Adilcevaz	Süphan Dağı	
7.	Adilcevaz	Süphan Dağı	
8.	Merkez	Bölük yazı, Arıdağ, Bayramalan, Kayabaşı	
9.	Mutki	Koyunlu	
10.	Merkez	Başhan, Yumurtatepe, Dörtağaç, Değirmenaltı	
11.	Güroymak	Aşağı Kolbaşı	
No	İlçe	Köy /Belde	

İMAR

1	Güroymak	Budaklı (Ağaçur)	
2	Merkez	Ilıcak	
3	Tatvan	Kıyıldüzü	
4	Tatvan	Nemrut Dağı	
5	Merkez	Kireçtaşı Köyü	
6	Tatvan	Yumurtatepe Köyü	
7	Tatvan	Nemrut Dağı	

SERVİSİ**(YAPI/İFRAZ TEVHİT/HALİHAZIR HARİTA)****KÖY YERLEŞİK ALAN VE CİVARI TESPİTİ YAPILAN KÖYLER**

Sıra No.	İl Adı	İlçe Adı	Köy Adı	Köy Mezra
1	BİTLİS	MUTKI	Mutki Kocainiş Köyü	Onbaşı Mezrası
2	BİTLİS	TATVAN	Tatvan Tokaçlı Köyü	Paşaelmalı mezrası
3	BİTLİS	BITLİS	Merkez Dörtağaç Köyü	
4	BİTLİS	TATVAN	Tatvan Koyluca Köyü	
5	BİTLİS	BITLİS	Merkez Keklikdüzü Köyü	
6	BİTLİS	BITLİS	Merkez Keklikdüzü Köyü	Kuşlu
7	BİTLİS	TATVAN	Tatvan Tosunlu Köyü	
8	BİTLİS	ADILCEVAZ	ADİLCEVAZ KÖMÜRLÜ KÖYÜ	
9	BİTLİS	ADILCEVAZ	ADİLCEVAZ YARIMADA KÖYÜ	
10	BİTLİS	ADILCEVAZ	ADİLCEVAZ YILDIZ KÖYÜ	Işıklar
11	BİTLİS	ADILCEVAZ	ADİLCEVAZ YUKARISÜPHAN KÖYÜ	
12	BİTLİS	ADILCEVAZ	ADİLCEVAZ YUKARISÜPHAN KÖYÜ	Ayvacık
13	BİTLİS	TATVAN	Tatvan Çekmece Köyü	
14	BİTLİS	TATVAN	Tatvan Eğritaş Köyü	
15	BİTLİS	TATVAN	Tatvan Eğritaş Köyü	Taştop mezrası
16	BİTLİS	TATVAN	Tatvan Dibekli Köyü	
17	BİTLİS	TATVAN	Tatvan Kırkbulak Köyü	

18	BİTLİS	TATVAN	Tatvan Koyunpınar Köyü	
19	BİTLİS	TATVAN	Tatvan Koyunpınar Köyü	Ortaklar Mezrası
20	BİTLİS	TATVAN	Tatvan Kolbaşı Köyü	
21	BİTLİS	TATVAN	Tatvan Kuruyaka Köyü	
22	BİTLİS	TATVAN	Tatvan Küçükusu Köyü	
23	BİTLİS	MUTKI	Mutki Aydemir Köyü	
24	BİTLİS	AHLAT	AHLAT CEMALETTİN KÖYÜ	
25	BİTLİS	AHLAT	AHLAT ÇATALAĞZI KÖYÜ	
26	BİTLİS	AHLAT	AHLAT KINALIKOÇ KÖYÜ	
27	BİTLİS	AHLAT	AHLAT KIRIKKAYA KÖYÜ	
28	BİTLİS	BITLIS	Merkez Yeşilsirt Köyü	
29	BİTLİS	AHLAT	AHLAT SAKA KÖYÜ	
30	BİTLİS	BITLIS	Merkez Alaniçi Köyü	
31	BİTLİS	BITLIS	Merkez Alaniçi Köyü	Yenice
32	BİTLİS	BITLIS	Merkez Alaniçi Köyü	
33	BİTLİS	AHLAT	AHLAT SEYRANTEPE KÖYÜ	
34	BİTLİS	AHLAT	AHLAT TAŞHARMAN KÖYÜ	
35	BİTLİS	AHLAT	AHLAT YENİKÖPRÜ KÖYÜ	
36	BİTLİS	AHLAT	AHLAT DİLBURNU KÖYÜ	
37	BİTLİS	AHLAT	AHLAT NAZİK KÖYÜ	
38	BİTLİS	BITLIS	Merkez Deliktaş Köyü	Otluk
39	BİTLİS	BITLIS	Merkez Deliktaş Köyü	
40	BİTLİS	BITLIS	Merkez Deliktaş Köyü	
41	BİTLİS	BITLIS	Merkez Değirmenaltı Köyü	
42	BİTLİS	BITLIS	Merkez Doğruyol Köyü	Çadırlı
43	BİTLİS	BITLIS	Merkez Doğruyol Köyü	
44	BİTLİS	ADILCEVAZ	Adilcevaz Danacı Köyü	
45	BİTLİS	BITLIS	Merkez İçgeçit Köyü	
46	BİTLİS	BITLIS	Merkez Kireçtaşı Köyü	
47	BİTLİS	BITLIS	Merkez Kokarsu Köyü	Çayırılı

48	BİTLİS	BITLIS	Merkez Kokarsu Köyü	Çubuk
49	BİTLİS	BITLIS	Merkez Kokarsu Köyü	
50	BİTLİS	BITLIS	Merkez Küllüce Köyü	
51	BİTLİS	BITLIS	Merkez Narlıdere Köyü	
52	BİTLİS	BITLIS	Merkez Ortakapı Köyü	
53	BİTLİS	AHLAT	AHLAT SOĞANLI KÖYÜ	
54	BİTLİS	BITLIS		
55	BİTLİS	BITLIS		
56	BİTLİS	BITLIS		Kapılı
57	BİTLİS	BITLIS		
58	BİTLİS	BITLIS		
59	BİTLİS	BITLIS		
60	BİTLİS	ADILCEVAZ	ADİLCEVAZ AKÇIRA KÖYÜ	
61	BİTLİS	TATVAN	Tatvan Sarıkum Köyü	
62	BİTLİS	BITLIS	Merkez Yolcular Köyü	Samanlı
63	BİTLİS	BITLIS	Merkez Yolcular Köyü	
64	BİTLİS	BITLIS	Merkez Yolcular Köyü	Ören
65	BİTLİS	TATVAN	Tatvan Hanelmalı Köyü	
66	BİTLİS	GÜROYMAK	GÜROYMAK TAŞÜSTÜ KÖYÜ	
67	BİTLİS	GÜROYMAK	GÜROYMAK DEĞİRMENKÖY KÖYÜ	KÖŞK MEZRASI
68	BİTLİS	TATVAN	Tatvan Çevre Köyü	
69	BİTLİS	BITLIS	Merkez Kömüryakan Köyü	
70	BİTLİS	BITLIS	Merkez Yumurtatepe Köyü	
71	BİTLİS	MUTKI	Mutki Kuşdili Köyü	
72	BİTLİS	TATVAN	Tatvan Göllü Köyü	
73	BİTLİS	BITLIS	Merkez Arıdağ Köyü	
74	BİTLİS	BITLIS	Merkez Yanlıçamlar Köyü	
75	BİTLİS	MUTKI	Mutki Kocainiş Köyü	Aksakal Mezrası
76	BİTLİS	MUTKI	Mutki Kocainiş Köyü	
77	BİTLİS	TATVAN	Tatvan Tokaçlı Köyü	

78	BİTLİS	TATVAN	Tatvan Söğütlü Köyü	Aksoğan Mezrası
79	BİTLİS	TATVAN	Tatvan Alacabük Köyü	
80	BİTLİS	BITLIS	Merkez Tanrıyar Köyü	
81	BİTLİS	BITLIS	Merkez Ünaldı Köyü	
82	BİTLİS	MUTKI	Mutki Ekizler Köyü	
83	BİTLİS	TATVAN	Tatvan Adabağ köyü	Beştaş Mezrası
84	BİTLİS	TATVAN	Tatvan Örenlik Köyü	
85	BİTLİS	BITLIS	Merkez Tatlı Kaynak Köyü	
86	BİTLİS	BITLIS	Merkez Tatlı Kaynak Köyü	
87	BİTLİS	ADILCEVAZ	Adilcevaz Çanakyayla Köyü	
88	BİTLİS	BITLIS	Merkez Cumhuriyet Köyü	
89	BİTLİS	TATVAN	Tatvan Yumurtatepe Köyü	
90	BİTLİS	MUTKI	Mutki İkizler Köyü	Çukurca Mezrası
91	BİTLİS	ADILCEVAZ	ADILCEVAZ KARŞIYAKA KÖYÜ	
92	BİTLİS	MUTKI	Mutki Açıkalan Köyü	
93	BİTLİS	MUTKI	Mutki Yalıntaş Köyü	
94	BİTLİS	ADILCEVAZ	Adilcevaz Göldüzü Köyü	
95	BİTLİS	AHLAT	AHLAT GÖLGÖREN KÖYÜ	
96	BİTLİS	TATVAN	Tatvan Köprücük Köyü	
97	BİTLİS	AHLAT	Ahlat Güzelsu köyü	
98	BİTLİS	AHLAT	AHLAT KUŞHANE KÖYÜ	
99	BİTLİS	MUTKI	Mutki Oluklu Köyü	Yeşilce Mezrası
100	BİTLİS	MUTKI	Mutki Oluklu Köyü	
101	BİTLİS	TATVAN	Tatvan Obuz Köyü	
102	BİTLİS	MUTKI	Mutki Boğazönü Köyü	
103	BİTLİS	AHLAT	AhlatSerinbayır Köyü	
104	BİTLİS	TATVAN	Tatvan Dalda Köyü	
105	BİTLİS	MUTKI	Mutki Erler Köyü	
106	BİTLİS	MUTKI	Mutki Erler Köyü	Darıca Mezrası
107	BİTLİS	MUTKI	Mutki Kapaklı Köyü	

108	BİTLİS	ADILCEVAZ	ADİLCEVAZ BAHÇEDERE KÖYÜ	
109	BİTLİS	ADILCEVAZ	ADİLCEVAZ AYGIRGÖLÜ KÖYÜ	
110	BİTLİS	TATVAN	Tatvan Yelkenli Köyü	
111	BİTLİS	ADILCEVAZ	ADİLCEVAZ ERİKBAĞI KÖYÜ	
112	BİTLİS	ADILCEVAZ	ADİLCEVAZ GÖLÜSTÜ KÖYÜ	
113	BİTLİS	TATVAN	Tatvan Benekli Köyü	
114	BİTLİS	ADILCEVAZ	ADİLCEVAZ HEYBELİ KÖYÜ	
115	BİTLİS	ADILCEVAZ	ADİLCEVAZ HEYBELİ KÖYÜ	Gölbaşı
116	BİTLİS	TATVAN	Tatvan Bolalan Köyü	
117		TATVAN	Tatvan Yoncabaşı Köyü	
118		GÜROYMAK	GÜROYMAK ÜZÜMVEREN KÖYÜ	
119		GÜROYMAK	GÜROYMAK KAVUNLU KÖYÜ	
120		HIZAN	Hizan Göktepe Köyü	
121		GÜROYMAK	GÜROYMAK KEKLİKTEPE KÖYÜ	
122		MUTKI	Mutki İkizler Köyü	Balkaya Mezrası
123		MUTKI	Mutki Aydemir Köyü	
124		GÜROYMAK	GÜROYMAK YUKARI KOLBAŞI KÖYÜ	
125		TATVAN	Tatvan Uslu Köyü	
126		GÜROYMAK	GÜROYMAK GÜZELLİ KÖYÜ	
127		GÜROYMAK	GÜROYMAK KUŞTAŞI KÖYÜ	
128		HIZAN	Hizan Soğuksu Köyü	
129		HIZAN	Hizan Sağınlı Köyü	
130		GÜROYMAK	GÜROYMAK DEĞİRMENKÖY KÖYÜ	
131		HIZAN	Hizan Sürücüler Köyü	
132		MUTKI	Mutki Akıncı Köyü	
133		HIZAN	Hizan Gayda Köyü	Köprübaşı Köyü

134	HIZAN	Hizan Gönüllü Köyü	
135	MUTKI	Mutki Yenidoğan Köyü	
136	MUTKI	Mutki Yenidoğan Köyü	Ulaş Mezrası
137	MUTKI	Mutki Yeniköy Köyü	
138	MUTKI	Mutki Çatalsöğüt Köyü	
139	HIZAN	Hizan Kalkanlı Köyü	
140	HIZAN	Hizan Kalkanlı Köyü	Göze Mezrası
141	HIZAN	Hizan Kalkanlı Köyü	Cevizli Mezrası
142	HIZAN	Hizan Kapısuyu Köyü	
143	MUTKI	Mutki Yalıntaş Köyü	Çağdaş Mezrası
144	GÜROYMAK	GÜROYMAK TAHTALI KÖYÜ	
145	HIZAN	Hizan Horozdere Köyü	
146	TATVAN	Tatvan Göllü Köyü	Yayıklı Mezrası
147	TATVAN	Tatvan Göllü Köyü	Tuzluca Köyü
148	MUTKI	Mutki Çaygeçit Köyü	
149	ADILCEVAZ	ADİLCEVAZ ERİKBAĞI KÖYÜ	KUZEL
150	TATVAN	Tatvan Yasıca Köyü	
151	HIZAN	Hizan Gayda Köyü	Bağışlı Köyü
152	TATVAN	Tatvan Eğritaş Köyü	Top Mezrası
153	HIZAN	Hizan Koçlu Köyü	
154	MUTKI	Mutki Sekiliyazı Köyü	
155	HIZAN	Hizan Gayda Köyü	Aşağıkazanlı Köyü
156	ADILCEVAZ	ADİLCEVAZ HARMANTEPE KÖYÜ	
157	ADILCEVAZ	Adilceviz Danacı Köyü	
158	HIZAN	Hizan Çökekyazı Köyü	
159	GÜROYMAK	GÜROYMAK YAZIKONAK KÖYÜ	
160	HIZAN	Hizan Gayda Köyü	Ağaçlı Mezrası
161	GÜROYMAK	GÜROYMAK ODUNCULAR KÖYÜ	

162		ADILCEVAZ	ADİLCEVAZ KAVUŞTUK KÖYÜ	
163		GÜROYMAK	Güroymak Budaklı Köyü	
164		MUTKI	Mutki Çitliyol Köyü	
165		GÜROYMAK	GÜROYMAK YAMAÇ KÖYÜ	
166		HIZAN	Hizan Gayda Köyü	Yukarı Kazanlı Köyü
167		GÜROYMAK	Güroymak Sütderesi Köyü	
168		HIZAN	Hizan Gayda Köyü	Yolbaşı Köyü

İMAR PLANLARI

İLÇE	KÖY	ADA	PARSEL	MÜLKİYET	KONUSU	ONAYLAYAN KURUM	ONAY TARİH
Merkez	Kasrik (Narlıdere)	0	231	Abdülbaki BAKIŞ	Akaryakıt ve LPG İstasyonu	İl Özel İdaresi	07.06.2012 Tarih ve 54 Sayılı Karar
Merkez	Döşkaya (Sizor)	0	80	Selahattin KAÇAN	LPG ve Akaryakıt İstasyonu	İl Özel İdaresi	06.04.2015 Tarih 47 Sayılı Karar
Merkez		Deliktaş HES Enerji Üretim					
Merkez	Yolcular	0	38	Nafiz TAŞÇI	Akaryakıt Satış İstasyonu	İl Özel İdaresi	
Adilcevaz	Karşiyaka	0	132-134		Damızlık ve Küçükbaş Hayvan Yetiştiriciliği Alanı	Kültür ve Turizm Bakanlığı	21.11.2012
Adilcevaz	Bahçedere	0	275-804	Yahya TİLKİ	KDKÇA (Dinlenme Tesisi)	Kültür ve Turizm Bakanlığı	6.11.2012
Adilcevaz	İpekçayır - Beybulağı Mevkii	0	387	Cemal BİÇER	Konaklama ve Dinlenme Tesisi	Kültür ve Turizm Bakanlığı	14.12.2012
Adilcevaz	Yolçatı	0	207-208-240				

Adilcevaz	Heybeli	0	205		Un Fabrikası	İl Özel İdaresi	02.07.2007 Tarih ve 50 Sayılı Karar
Adilcevaz	Erikbağı - Değirmenaltı Mevkii	0	289 - 290		LPG Akaryakıt Satış ve Servis İstasyonu	İl Özel İdaresi	05.03.2007 Tarih ve 20 Sayılı Karar
Adilcevaz	Yolçatı	0	264	Ufuk AKKAYA		İl Özel İdaresi	11.01.2007 Tarih ve 6 Sayılı Karar
Adilcevaz	Heybeli- Livint Mevkii	0	205			İl Özel İdaresi	02.07.2007 Tarih ve 50 Sayılı Karar
Adilcevaz	Aygırgöl	0	68		Günübürlük Tesis Alanı	Çevre ve Şehircilik Bakanlığı	2.1.2017
Adilcevaz	Alacaatlı Mahallesi	113	9	Atilla GÖL	Güneş Enerjisi Santrali	Kültür ve Turizm Bakanlığı	23.12.2016
Adilcevaz	Yolçatı	0	88	Atilla DUK	Güneş Enerjisi Santrali	Kültür ve Turizm Bakanlığı	23.12.2016
Adilcevaz	Aşağısüphan	0	212	Habib ATILA	Güneş Enerjisi Santrali	Kültür ve Turizm Bakanlığı	4.5.2017
Ahlat	Gölgören	0	7	S-NUR Tarım Hayvancılık San. Tic. Ltd. Şti	Hayvansal Üretim Tesisi	İl Özel İdaresi	07.03.2014 Tarih ve 24 Sayılı Karar
Ahlat	Uludere	0	1077	Necmi ÇOLAK	Briket Fabrikası		
Ahlat	Kırklar Mahallesi				İzobims ve Parke Üretim Tesisi (ÇDP Değişikliği)	Kültür ve Turizm Bakanlığı	31.3.2017
Ahlat	Yeniköprü	0	299	S.S. Ahlat Selçuklu KSS Kooperatifi	Küçük Sanayi Sitesi	İşlem Devam Ediyor	
Güroymak	Tahtalı	112	1	Servet TÖREN	Konut ve Yeşil Alan		
Güroymak	Tahtalı	107	2	Yeşilirmak Ltd Şti.	Akaryakıt LPG İstasyonu, Konaklama ve	Kültür ve Turizm	12.8.2014

					Dinlenme Tesisi	Bakanlığı		
Güroymak	Çıtak	0	282	Kızılyaprak Besi ve Hayvancılık Ltd Şti	Tarımsal Amaçlı Tesis Alanı	İl Özel İdaresi	01.08.2012 Tarih ve 68 Sayılı Karar	
Güroymak	Değirmen	118	14-15	Fesih KOZİK	Hayvansal Ürün Üretim Tesisi	İl Özel İdaresi	04.07.2014 Tarih ve 75 Sayılı Karar	
Güroymak	Aşağıkolbaşı	0	40	İsa ERKOÇ	Hayvansal Ürün Üretim Tesisi	İl Özel İdaresi	06.04.2011 Tarih ve 49 Sayılı Karar	
Güroymak	Aşağıkolbaşı	0	536	Hazine (İl Göç İdare Müdürlüğü)	Geri Gönderme Merkezi	İl Özel İdaresi	07.06.2017 Tarih ve 56 Sayılı Karar	
Güroymak	Tahtalı	110	1	Hüseyin GENÇ	Konut	İşlem Devam Ediyor		
Hizan	AlasuReg ve HES - Tamamlanmadı							
Hizan	Akşar	AKŞAR Regülatör ve Nazar HES					İl Özel İdaresi	08.01.2014 Tarih ve 7 Sayılı Karar
Hizan	Şeftalanderesi	PAKÜS Regülatör ve Hes Projesi						
Mutki	Yeniköy	141	7	Yıldırım CAYHAN	Tarımsal Amaçlı Tesis			
Mutki	Aydemir	101	33	İsmet ÇUKUR	Tarımsal Amaçlı Tesis (Ahrır)	İl Özel İdaresi	03.12.2013 Tarih ve 112 Sayılı Karar	
Mutki	Kocainiş	102	10	Sözügüzel İnş. Ltd Şti	Besi ve Hayvancılık	İl Özel İdaresi	08.07.2011 Tarih ve 92 Sayılı Karar	
Mutki	Meydan Köyüne 5 km uzaklıkta Dicle'nin bir kolu Garzan (Yanarsu) Çayı			AKSA Enerji Üretim A.Ş.	Kor Barajı HES			

Tatvan	Tokaçlı	0	442	Pir-San Ltd Şti	Entegre Nitelikte Olmayan Besicilik ve Mandıra Tesisi	Kültür ve Turizm Bakanlığı	2.6.2014
Tatvan	Yelkenli	0	13	Yediveren Ltd Şti	Süt ve Süt Ürünleri Entegre Tesisi	Kültür ve Turizm Bakanlığı	24.3.2011
Tatvan	Adabağ (Karagözbağlar Mevkii)	0	638	Adabağ Köyü Naturel Tarım Ürünleri Ltd Şti	Soğuk Hava Deposu, Süt Toplama Yeri ve Yem Değirmeni	İl Özel İdaresi	04.09.2007 Tarih ve 62 Sayılı Karar
Tatvan	Adabağ	0	312		Briket Fabrikası	Kültür ve Turizm Bakanlığı	2.11.2012
Tatvan	Adabağ	0	881	Adabağ Köyü Naturel Tarım Ürünleri Ltd Şti	Yem Değirmeni	Kültür ve Turizm Bakanlığı	22.8.2011
Tatvan	Karşıyaka Mah.	226	10		Konut Alanı	Kültür ve Turizm Bakanlığı	17.12.2012
Tatvan	Sarıkum	0	716-717-720	Halil ŞAĞBAN	Konut Alanları ve Turistik Tesis		
Tatvan	Kıyıdüzü	0	349	İzzettin BAYRAM	Dinlenme Tesisleri Sağlık ve Termal Turizm	Kültür ve Turizm Bakanlığı	04.05.2015 (Askı ind)
Tatvan	Kıyıdüzü Köyü (Sorgun) Mevkii	0	678	Kocakaplanlar Ltd Şti	Tatil Köyü ve Dinlenme Tesisi		
Tatvan	Kıyıdüzü	124	48	Abdulmenaf KOCAAĞA	Tarım ve Hayvancılık Tesisi	İşlem Devam Ediyor	
Tatvan	Kıyıdüzü	108	5	Ramazan OK	Güneş Enerjisi Santrali	İşlem Devam Ediyor	
Tatvan	Yumurtatepe	0	91	Güneşpark Enerji San. Ve Tic. Anonim Şti.	Güneş Enerjisi Santrali	İşlem Devam Ediyor	
Tatvan	Yumurtatepe	0	110	Güneşpark Enerji San. Ve Tic.	Güneş Enerjisi Santrali	İşlem Devam Ediyor	

				Anonim Şti.			
Tatvan	Sarıkum	127	7	Kuzucular Marine Gemi Yat Makine İnş Şti.	Günöbirlik Tesis, Plaj ve İskele	İşlem Devam Ediyor	

İFRAZ VE TEVHİT

Sıra No	İli	İlçesi	Köyü	Ada/Parsel	Durumu
1	Bitlis	Tatvan	Kıyı düzü	108/5	Yola Terk
2	Bitlis	Tatvan	Çanak düzü	469/470 Parseller	Tevhit
3	Bitlis	Hizan	Harmandöven	101/5	İfraz Dosyası Hz.
4	Bitlis	Adilcevaz	Aşağısüphan	212	Yola Terk
5	Bitlis	Adilcevaz	İpekçayır	420/421 Parseller	Tevhit(Birleştirme)
6	Bitlis	Ahlat	Ovakışla	1435 Parsel	İfraz
7	Bitlis	Tatvan	Bahçelievler	110 ada 3 Parsel	İfraz
8	Bitlis	Adilcevaz	Aygırgözü	68	Yola Terk

No	İlçesi	Köy ve Mevkii	Şahıs/Firma ismi	Ruhsat Verilecek Yer	Süreç	Cevap Tarihi
1	Mutki	Dağlık köyü köyiçi Mevkii	Mehmet Zeki İLBASAN	Köy içi	Bİ TT İ	9.04.2016
2	Ahlat	Uludere köyü köyiçi Mevkii	Mehmet Nasır YILDIRIM	Köy içi		9.04.2016
3	Ahlat	GölgörenKöyü Köyiçi Mevkii	Necip SUSİ	Köy içi		26.05.2016
4	Ahlat	Saka Köyü Köyiçi Mevkii	Mülazim ÖMÜR	Köy içi	Bİ TT İ	29.04.2016
5	Hizan	AğlözKöyü Ağyan Mevkii	Orhan ASLAN	Köy dışı	Bİ TT İ	29.03.2016
6	Tatvan	Tokaçlı Köyü Deştabeş Mevkii	Ebubekir PİRAL	Köy dışı	Bİ TT İ	29.03.2016
7	Mutki	Akpınar Köyü Çöl Mevkii	Asmanper GÖKALP	par.yola sını. Yok	Bİ TT İ	12.04.2016
8	Ahlat	TaşharmanKöyü Köyiçi Mevkii	Ener DEMİR	par.yola sını. Yok	Bİ TT İ	12.04.2016
9	Mutki	Dağlık köyü köyiçi Mevkii	İrfan ŞAKAR	Köy içi		25.07.2016
10	Mutki	Akpınar Köyü Tarlank Mevkii	Kudbettin GÖKALP	Köy dışı	Bİ TT İ	29.04.2016
11	Ahlat	Taşharman Köyü KILAVUZ TEPE	Ener DEMİR	köy içi	Bİ TT İ	12.04.2016
12	Ahlat	Taşharman Köyü KILAVUZ TEPE	Ener DEMİR	Köy dışı	Bİ TT İ	27.07.2016
1	Ahlat	Saka Köyü	Mülazim ÖMÜR	Köy içi	Bİ TT	29.07.20

3		Köyiçi Mevkii			İ	16
14	Tatvan	salıcaköyü Köy içi mevkii	Cüneys SUBAŞI	Köy içi		18.08.2016
15	Hizan	Ağlözüköyü bağbaşıyolüstü	Orhan ASLAN	Köy dışı	Bİ TT İ	16.08.2016
16	Tatvan	AlacabükKöyü Köy içi mevkii	Şibli AĞAR	Köy içi		29.07.2016
17	Mutki	Alıcık Köyü	Mehmet Şerif BAŞÇI	Köy içi	Bİ TT İ	25.01.2016
18	Ahlat	Develik Köyü	Nurettin ABAZ	Köy içi		1.03.2016
19	Mutki	Yalıntaş Köyü	Eşref ALTUNKAYA	Köy içi	Bİ TT İ	23.03.2016
20	Merköz	Ziyaret Köyü		Köy içi		4.08.2016
21	Mutki	Yenidoğan köyü köy civarı	Sami TEKLE	Köy İçi		31.08.2016
22	Güroymak	Değirmen Köyü Köy önü mevkii123	İsmet ÇALIŞIR	Köy dışı		2.09.2016
23	Mutki	Erler Köyü mezrası	Ali YEŞİLIRMAK	...	Bİ TT İ	31.08.2016
24	Mutki	Çığır köyü köy içi mevkii	Hasip ARSLAN	Köy içi	Bİ TT İ	21.10.2016
25	Mutki	Kavakbaşı Mevkii	İsmet CAYHAN			16.03.2016
26	Mutki	Koyunlu	Deza Mimarlık			*
27	Mutki	Beşevler Köyü	Selim TÖREN	Köy dışı		*
28	Tatvan	Koyunpınarı köyü	Avatat Süt Ürünleri İth.İhr.Ltd.Şti	Köy dışı	Bİ TT İ	10.05.2016 /60 onay

29	Güroymak	Saklı Köyü	Erezler gıda İnş.nak.tur.elk.ltd.şti			6.05.2016
30	Adilevaz	Yolçatı köyü	İkram TOK	Köy dışı		26.05.2016
31	Tatvan	Adabağ Köyü	Yasin Dağdağan/Yarımada İnşaat	Köy dışı	Bİ TT İ	2.03.2016
32	Tatvan	Koyunpınarı köyü	Avatat Süt Ürünleri İth.İhr.Ltd.Şti	Köy içi	Bİ TT İ	27.06.2016 /19 onay
33	Merkuz	Döşkaya Köyü	Selahattin Kaçan	Köy dışı	Bİ TT İ	21.10.2016/20 onay
34	Ahlat	Yeni köprü köyü	kenan ÖRKEN-ÖRKENLER İNŞ....	*		
35	Ahlat	Saka Köyü	Tekin Özbek	Köy dışı	Bİ TT İ	Yapı Kullanma İ.Bel.
36	Mutki	Akıncı Köyü	Maşallah ERÇELİK	Köy dışı	Bİ TT İ	14.10.2016
37	Adilevaz	Karşıyaka Köyü	Aytaç AÇAR	Köy dışı	Bİ TT İ	24.11.2016
38	Ahlat	Burcukaya Köyü	İbrahim ÇABAK	Köy dışı	Bİ TT İ	24.11.2016
39	Ahlat	Serinbayır Köyü	Serhat ÇELİKKOL	Köy dışı		28.11.2016
40	Ahlat	Bahçedere köyü	Kasım KOYUNCU	Köy içi		28.11.2016
41	Ahlat	Bahçedere köyü	Nimet GÜNAY	Köy içi		1.12.2016
42	Ahlat	Bahçedere köyü	Nimet GÜNAY	Köy içi	Bİ TT İ	
43	Mutki	Akıncı Köyü	Maşallah ERÇELİK	*	Bİ TT İ	7.11.2016

44	Mutki	Akıncı Köyü	Maşallah ERÇELİK	*	Bİ TT İ	30.01.20 17
45	Adilevaz	yol çatı köyü	Fetullah DOĞANAY	*		16.01.20 17
46	Tatvan	Yoncabaşı köyü	Mehmet ŞİRİN AYGÜN	Köy dışı		
47	Adilevaz	yol çatı köyü	Atilla DUK	*		
48	Ahlat	merkez beldesi	Tekin Özbek	*	Bİ TT İ	
49	Ahlat	Saka Köyü	Nurullah BAYSAN	Köy dışı		13.03.20 17
50	Narlıdere	yeşilsirt köyü	Kadri AYDIN	*		
51	Mutki	Akıncı Köyü	milliegitimmüd.	*		
52	Adilevaz	Aygır gölü köyü	Alpaslan TAŞKIN	Köy içi	Bİ TT İ	13.03.20 17
53	Ahlat	uludereköyaltı	ihsan ERTEKİN	Köy dışı	-	
54	Ahlat	Taşharman köyü	Fatih KARDOĞAN	Köydışı		11,04.20 17
55	Tatvan	Sarıkum köyü	Aksanlar hay.inş.gıda san..tic.ltd	Köydışı		21.04.20 17
56	Tatvan	Sarıkum köyü	Cezmi TOPDEMİR	*		05,06,20 17
57	Tatvan	yeşilsirt köyü	Kadri AYDIN	*		2.06.201 7
58	Adilevaz	Bahçedere köyü	Yahya TİLKİ	*		2.06.201 7
59	Güroymak	aşağımorh köyü	Abdurrahman EFE	Köy dışı		16.06.20 17
60	Ahlat	GölgörenKöyü Köyaltı Mevkii	Hüsamettin KOÇBAY	Köy dışı	Bİ TT	4.07.201 7

					İ	
6 1	Mutki	Dağarcık köyü köyüstü mevki	Yılmaz MARAL	Köy dışı	Bİ TT İ	11.07.20 17
6 2	Güro ymak	Gedik pınar k	Muhyettin ULUBAY	Köy dışı		15.07.20 17
6 3	AHLA T	Saka köyü	Reşat ÖNDAŞ	Köy içi		
6 4	MER KEZ	Tınar Köyü	Erdal KAÇAN	Köy dışı		09.10.20 17
6 5	Tatva n	Sarıcum köyü	Özbahar	köy dışı	Bİ TT İ	7.10.201 7
6 6	ahlat	Uludereköyaltı	nejat çolak	Köy dışı		7.10.201 7
6 7	Tatva n	Yediveren köyü	Leyla KAYA	Köy dışı	Bİ TT İ	21.10.20 17
6 8	Tatva n	Adabağ Köyü	YARIM ADA İNŞAAT	Köy dışı	Bİ TT İ	22.12.20 17
6 9	Güro ymak	Değirmen Köyü	Öztürk ÜĞİŞ	Köy dışı		12.12.20 17
7 0	Ahlat	Burcukaya Köyü	BEDRETTİN ÇABAK	Köy dışı	Bİ TT İ	27.12.20 17
7 1	Güro ymak	Kaleli Köyü	Alaattin GÖÇMEN	Köy dışı		27.12.20 17
7 2	Hizan	Gayda Köyü	Akşar Nazar Enerji Üretim A.ş	Köy dışı		26.10.20 17
7 3	Merk ez	Kömür Yakan Köyü	Mustafa AKKAYA	Köy dışı		27.10.20 17
7 4	Ahlat	Gölgören Köyü	S-NUR İNŞAAT	Köy dışı	Bİ TT İ	1.11.201 7
7 5	Mutki	Ekizler Köyü	Cuma İLGÖRMÜŞ	Köy etrafi		3.08.201 7
7 6	Güro	Güzelli Köyü	Maşallah YEŞİLYOL	Köy dışı		12.07.20

6	ymak					17
7	Merk				Bİ	8.12.201
7	ez	POR Köyü	TACEDDİN TAŞKIN	Köy İçi	TT	7
7	Ahlat	SAKA KÖYÜ	İRFAN ŞAKAR	KÖY İÇİ		4.08.201
7		DAĞLIK				7
9	Mutki	KÖYÜ /KÖY İÇİ MEVKİİ	NAZIM KENGİL	KÖY İÇİ		4.08.201
8			ASHAP EKBER			12.07.20
8						17
8	TAT	SARIKUM			Bİ	15.02.20
1	VAN	KÖYÜ	BAŞAR BİMS	KÖY İÇİ	TT	18
8	TAT	KÜÇÜK SU				4.05.201
2	VAN	KÖYÜ	ADNAN ÇETİN	KÖY DIŞI		8
8	ADİL					27.04.20
3	CEV	KAVUŞTUK				18
3	AZ	KÖYÜ	ABDULKERİM İLBAN	KÖY DIŞI		
8	ADİL					26.04.20
8	CEV	KARAŞEYH				18
4	AZ	KÖYÜ	MEHMET ŞİRİN ARAS	KÖY DIŞI		
8	TAT					17.04.20
5	VAN	GÖLLÜ KÖYÜ	SALİH KARTAL	KÖY DIŞI		18
8	MER	KÜLLÜCE				17.04.20
6	KEZ	KÖYÜ	İZZETTİN KINAY	KÖY DIŞI		18
8	HİZA	SIRMAÇEK				10.04.20
7	N	KÖYÜ	ETEM YILMAZ	KÖY DIŞI		18
8	AHL	GÖLGÖREN				1.11.201
8	AT	KÖYÜ	S-NUR İNŞAAT	KÖY DIŞI		7
8	MER	KASRIK				17.05.20
9	KEZ	KÖYÜ	HÜSNÜ HACIYUSUFOĞLU	KÖY İÇİ		18
9	MUT	BOĞAZÖNÜ				16.04.20
0	Kİ	KÖYÜ	ÖZCAN BİRLİK	KÖY İÇİ		18
9	ADİL					16.04.20
9	CEV	SEFASAHİL				18
1	AZ	KÖYÜ	ADİLCEVAZ KAYMAKAMLIĞI	KÖY İÇİ		

9 2	MER KEZ	KÖMÜRYAKA N KÖYÜ	MUSTAFA AKKAYA	KÖY İÇİ	27.11.20 17
9 3	AHL AT	ULUDERE KÖYÜ	MEHMET LATİF İPTEŞ	KÖY İÇİ	26.04.20 18
9 4	MER KEZ	KÖMÜRYAKA N KÖYÜ	NEVZAT BULUT	KÖY İÇİ	6.02.201 8
9 5	AHL AT	SAKA KÖYÜ	REŞAT ÖNDAŞ	KÖY İÇİ	31.10.20 17
9 6	TAT VAN	SARIKUM KÖYÜ	SİDDİK PİRAL, ÖZBAHAR İNŞ.MOB.TAR.TEK.GIDA SAN.TİC.LT D .ŞTİ.(YEM DEPOSU)	*	*
9 7	TAT VAN	SARIKUM KÖYÜ	SİDDİK PİRAL, ÖZBAHAR İNŞ.MOB.TAR.TEK.GIDA SAN.TİC.LT D .ŞTİ.(SAĞIMHANE)	*	*
9 8	TAT VAN	SARIKUM KÖYÜ	SİDDİK PİRAL, ÖZBAHAR İNŞ.MOB.TAR.TEK.GIDA SAN.TİC.LT D .ŞTİ.(İDARİ BİNA)	*	*
9 9	TAT VAN	SARIKUM KÖYÜ	SİDDİK PİRAL, ÖZBAHAR İNŞ.MOB.TAR.TEK.GIDA SAN.TİC.LT D .ŞTİ.(AHIR BİNASI)	*	*

HALİHAZIR HARİTA YAPIMI

Sıra No	İli	İlçesi	Köyü	Parsel	Yıl
1	Bitlis	Güroymak	Tahtalı	48	2018
2	Bitlis	Tatvan	Yumurtatepe	91 ve 110	2018
3	Bitlis	Hizan	HES Halihazır		2018

CİNS DEĞİŞİKLİĞİ

Cins Değişikliği	İli	İlçesi	Köyü	Ada/Parsel	Yıl
1	Bitlis	Ahlat	Yeniköprü	217 Parsel	2019
2	Bitlis	Tatvan	Sarıkum	171 ada 31 Parsel	2019

2019 YILI İTABARIYLA VERİLEN YAPI RUHSATLARI VE YAPI KULLANMA İZİN BELGELERİ

2019 YILI YATIRIMCI KURULUŞ DÖNEM RAPORU			
1	TOPLANTI DÖNEMİ	:	IV
2	YATIRIMCI KURULUŞUN ADI	:	İMAR VE KENTSEL İYİLEŞTİRME MÜDÜRLÜĞÜ
3	TOPLAM PROJE SAYISI	:	27
4	PROJELERİN SEKTÖRE GÖRE DAĞILIMI		
	İNŞAAT SEKTÖRÜ	:	9
	KANALİZASYON SEKTÖRÜ	:	
	DİĞER	:	18
	İÇMESUYU SEKTÖRÜ	:	
	ELEKTRİK SEKTÖRÜ	:	
	MEKANİK SEKTÖRÜ	:	
5	TOPLAM PROJE TUTARI	:	2.940.204,39 TL
6	ÖNCEKİ YILLAR HARCAMASI	:	TL
7	DÖNEM SONUNA KADAR YAPILAN HARCAMA	:	943.208,62 TL
8	PARASAL GERÇEKLEŞTİRME (%)	:	60
9	FİZİKİ GERÇEKLEŞTİRME (%)	:	60
10	BİTEN PROJE SAYISI	:	25
11	DEVAM EDEN PROJE SAYISI	:	
12	İHALE AŞAMASINDAKİ PROJE SAYISI	:	
13	BAŞLANMAYAN PROJE SAYISI	:	
14	BAŞLANMAMA NEDENLERİ	:	
15	ÇÖZÜNMESİ İSTENEN SORUN VE DARBOĞAZLAR	:	
16	SORUN VE DARBOĞAZ NEDENLERİ	:	
17	ALINMASI İSTENEN ÖNLEMLER	:	

COĞRAFİ BİLGİ SİSTEMLERİ

- Köy konakları ile ilgili parsel sorgulamaları yapılarak uygun olanların bilgileri arşivlendi.
- Köy bilgi kartlarının bir kısmı güncellendi.
- Tarımsal Hizmetler Müdürlüğünden gelen projelerin veri girişi yapıldı.
- Netcad teknik eğitimine yönelik Doğu Anadolu Kalkınma Ajansına proje yazılarak teslim edildi.
- Tatvan Göllü Köyü Kilisesinin koordinatları hazırlanarak haritaya aktarıldı.

ADRSE DAYALI NÜFUS KAYIT SİSTEMİ SERVİSİ

Köy Adı	Numarataj Türü	Numarataj Adedi	Yıl	Ay
Dörtağaç	Mesken	1	2019	Şubat
Yaygın	Ahır	1	2019	Şubat
Kireçtaşı	Mesken	1	2019	Şubat
Konuksayar	Mesken	1	2019	Şubat
Kömüryakan	Mesken	1	2019	Şubat
Yumurtatepe	Mesken	1	2019	Şubat
Keklikdüzü	Mesken	1	2019	Şubat

YOL VE ULAŞIM HİZMETLERİ MÜDÜRLÜĞÜ

S.NO	AÇIKLAMA	TUTAR
1.	Bütçe	250.000,00
2.	Bakanlık ve Diğer Resmi Kurumlar	11.757.801,13
3.	2019'den Devir	9.031.589,40
4.	Ek Ödenek	1.665.750,00
5.	Aktarmayla Eklenen (+)	11.356.834,01
6.	Aktarmayla Düşülen (-)	7.002.716,00
TOPLAM		27.059.258,54

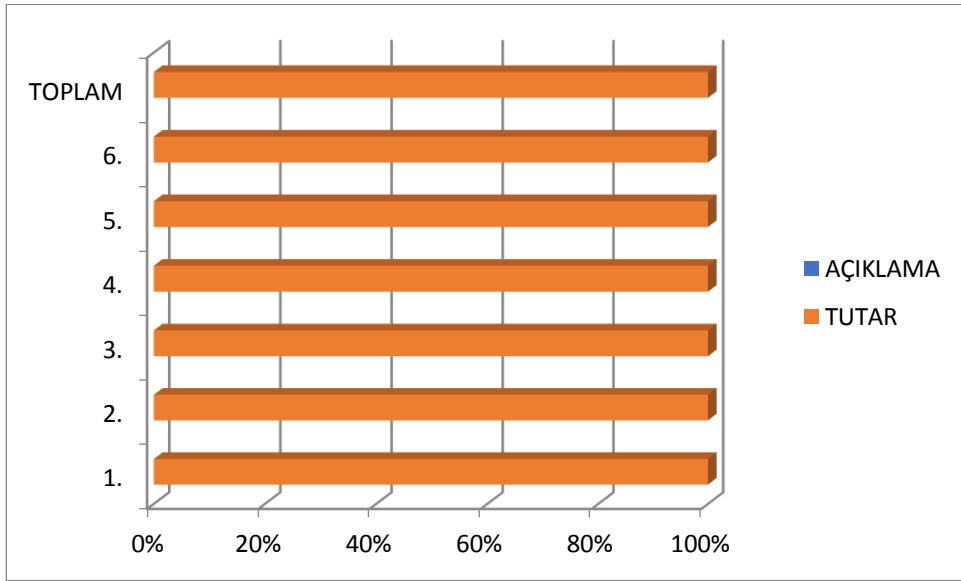

S.NO	AÇIKLAMA	TUTAR
1.	Harcanan (5)	1.142.783,45
	Harcanan (8)	12.629.790,32
2.	2019'a Devreden (5)	159.994,45
	2019'a Devreden (8)	8.871.594,95
3.	İmha Edilen	740,38
4.	Aktarmayla Eklenen (+)	11.356.834,01
5.	Aktarmayla Düşülen (-)	7.002.716,00
TOPLAM		27.059.258,54

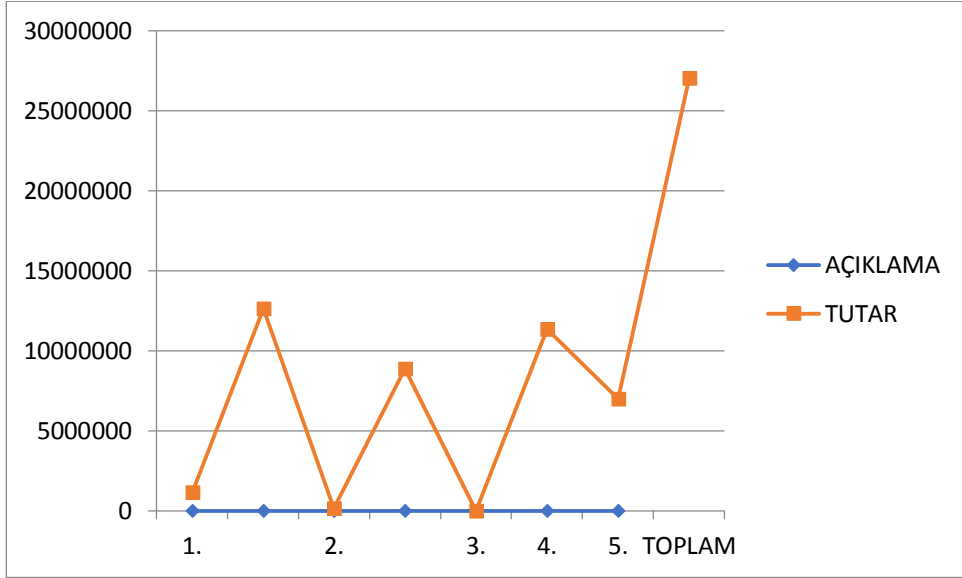

Yürütülen temel faaliyetler;

- Yapılan ihalelerin kayıtlarını tutmak
- İhalelerle ilgili koordinasyonu sağlamak
- İdaremiz veya İdaremiz bütçesinden Yatırımcı dairelerce yapılacak ihale işlem dosyalarının ön incelemelerini yapmak, ihaleleri yapmak/yaptırmak
- İhale mevzuatını takip etmek, değişen mevzuatla ilgili diğer birimleri bilgilendirmek
- Belirli bir süre saklanması gereken arşivlik malzeme için "Birim Arşivi" kurmak
- Süre gelen hizmetlerin yıllık periyodik hizmet sözleşmelerini yapmak
- Birim faaliyet raporunu hazırlamak,
- Amirlerin ve mevzuatın verdiği benzer nitelikteki diğer iş ve işlemleri yerine getirmek.

- Devlet ve il yolları ađı dıřında kalan kyler ile ky belediyelerinin ve bunlara bađlı yerleřme birimlerinin yollarının nceden tespit edilen yol ađlarının yapımını, onarımını, bakımını yapmak,
- Gerektiđinde asfalt yapımını sađlamak,
- Sanat yapılarını ve kprlerini yapmak,
- Her trl protokoll iřleri yapmak,
- Trafik Kanunu ile verilen grevleri ve bu iřlerin gerekleřtirilmesi iin gerekli teknik ve idari iřlerin yrtlmesini, takibini, sonulandırılmasını ve kontroln yapmak ve yaptırarak,
- Yapılan ihalelerin kayıtlarını tutmak
- İhalelerle ilgili koordinasyonu sađlamak
- İdaremiz veya İdaremiz btesinden Yatırımcı dairelerce yapılacak ihale iřlem dosyalarının n incelemelerini yapmak, ihaleleri yapmak/yaptırarak
- İhale mevzuatını takip etmek, deđiřen mevzuatla ilgili diđer birimleri bilgilendirmek
- Belirli bir sre saklanması gereken arřivlik malzeme iin "Birim Arřivi" kurmak
- Sre gelen hizmetlerin yıllık periyodik hizmet szleřmelerini yapmak
- Birim faaliyet raporunu hazırlamak,
- Amirlerin ve mevzuatın verdiđi benzer nitelikteki diđer iř ve iřlemleri yerine getirmek.

2019 YILI YOL VE ULAŞIM HİZMETLERİ MÜDÜRLÜĞÜNCE YAPILAN İŞLERİN DURUMU

S. NO	İLİ	İLÇE Sİ	GRUP VEYA MÜNFERİT KÖY YOLUNUN ADI	YAPILACAK İŞ	YAKLAŞIK MALİYET	İHAL E BEDELİ	DURUMU
1	BİTLİS	MERKEZ	İÇGEÇİT KÖYÜ-İÇMELİ KÖYÜ-YOLAĞZI KÖYÜ VE YUVACIK KÖYLERİ	PARKE VE SANAT YAPILARI YAPIM İŞİ	₺267.002,54	₺174.000,00	BİTTİ
2	BİTLİS	MERKEZ	YÜCEBAŞ KÖYÜ-YEŞİLSIRT KÖYÜ-YALNIZÇAMLAR KÖYÜ-YUKARI KARABOY KÖYLERİ	PARKE VE SANAT YAPILARI YAPIM İŞİ	₺336.434,17	₺169.500,00	BİTTİ
3	BİTLİS	MERKEZ	TABANÖZÜ-KEKLİKDÜZÜ VE DEREAGZI KÖYLERİ	PARKE-TRAPEZ KANAL VE SANAT YAPIM İŞİ	₺315.008,65	₺159.000,00	BİTTİ
4	BİTLİS	MERKEZ	ÇELTİKLİ-EKİNLİ-SARIKONAK-NARLIDERE VE AĞAÇKÖPRÜ KÖYLERİ	PARKE VE SANAT YAPILARI YAPIM İŞİ	₺208.722,22	₺103.000,00	BİTTİ
5	BİTLİS	MERKEZ	DÖŞKAYA-TATLIKAYNAK-ILICAK GRUP KÖYYOLU AŞAĞI OLEK KÖY GEÇİŞİ VE TABANÖZÜ KÖYÜ BUĞDAYLI MEZRASI	PARKE YAPIM İŞİ	₺286.349,63	₺161.000,00	BİTTİ
6	BİTLİS	MERKEZ	ARIDAĞ-TANRIYAR KÖYLERİ VE TANRIYAR KILYAT MEZRASI	PARKE DUVAR YAPIM İŞİ	₺284.114,19	₺171.000,00	BİTTİ
7	BİTLİS	MERKEZ	ÇELTİKLİ-YARÖNÜ-AŞAĞI YUKARI ÇOBANSUYU VE ÇELTİKLİ-YUKARI YOLAK-AŞAĞI YOLAK-BEŞKAYNAK-UÇANKUŞ VE KINALI GRUP KÖYYOLU	SANAT YAPISI YOL GENİŞLETME VE STABİLİZE YOL YAPIM İŞİ	₺313.275,43	₺143.975,00	DEVAM EDİYOR
8	BİTLİS	MERKEZ	YUKARIKARABOY KÖYÜ	SANAT YAPISI YAPIM İŞİ	₺300.063,51	₺137.000,00	DEVAM EDİYOR
9	BİTLİS	MUTKİ	KAYRAN KÖYÜ VE TAŞYOL MEZRASI-GEYİKPINAR ÖLÇÜLÜ MEZRASI KÖYLERİ	SANAT YAPISI-STABİLİZE-PARKE YAPIM İŞİ	₺328.866,41	₺145.500,00	BİTTİ
10	BİTLİS	MUTKİ	ÇİTLİYOL KÖYÜ ÇEVRELİ MEZRASI VE ÜÇADIM KÖYLERİ	BETON YOL-SANAT YAPISI VE PARKE YAPIM İŞİ	₺254.394,30	₺156.480,00	BİTTİ
11	BİTLİS	MUTKİ	AKINCI KÖYÜ	1. KAT SATHİ KAPLAMA-DUVAR VE MENFEZ YAPIM İŞİ	₺296.227,73	₺232.000,00	BİTTİ
12	BİTLİS	MUTKİ	EKİZLER KÖYÜ VE ERLER KÖYÜ HAVARİK MEZRASI	PARKE VE DUVAR YAPIM İŞİ	₺301.324,79	₺174.000,00	BİTTİ
13	BİTLİS	MUTKİ	YENİKÖY-SALMAN-UZUNYAR VE KAŞIKLI KÖYLERİ	SANAT YAPISI-STABİLİZE-PARKE YAPIM İŞİ	₺311.576,45	₺168.000,00	BİTTİ
14	BİTLİS	MUTKİ	OLUKLU KÖYÜ YEŞİLÇE MEZRASI	PARKE YAPIM İŞİ	₺150.159,15	₺79.000,00	BİTTİ
15	BİTLİS	MUTKİ	ALKOYUN-OLUKLU-ERLER KÖYÜ HAVARİK MEZRASI VE BEŞEVLER KÖYÜ	MENFEZ VE PARKE YAPIM İŞİ	₺313.955,10	₺173.000,00	DEVAM EDİYOR
16	BİTLİS	MUTKİ	BOZBURUN-YONCALI VE AĞILLI MEZRASI-ÇATALERİK KÖYÜ-EKİZLER KÖYÜ BALKAYA MEZRASI VE DAĞLIK KÖYÜ	STABİLİZE-DUVAR VE PARKE YAPIM	₺219.161,52	₺105.000,00	DEVAM

	İS		STABİLİZE-DUVAR VE PARKE YAPIM İŞİ	İŞİ		0	EDİYO R
17	Bİ TL İS	MU TKİ	KAYRAN KÖYÜ -KÖPRÜBAŞI MEZRASI-YUVALIDAM KÖYÜ VE MEYDAN KÖYÜ ZEYDAN MAHALLESİ	PARKE-DUVAR-MENFEZ-BETON YOL YAPIM İŞİ	₺355.282,82	₺184.000,00	DEVA M EDİYO R
18	Bİ TL İS	MU TKİ	GEYİKPINAR KÖYÜ DÖLEK MEZRASI	1.KAT SATHİ KAPLAMA VE PARKE YOL YAPIM İŞİ	₺700.243,38	₺492.000,00	DEVA M EDİYO R
19	Bİ TL İS	MU TKİ	İKİZLER KÖYÜ ÇUKURÇA MEZRASI	1.KAT SATHİ KAPLAMA YOL YAPIM İŞİ	₺400.514,98	₺283.000,00	DEVA M EDİYO R
20	Bİ TL İS	AHL AT	KINALIKOÇ KÖYÜ	1. VE 2. KAT SATHİ KAPLAMA YAPIM İŞİ	₺351.091,57	₺239.000,00	DEVA M EDİYO R
21	Bİ TL İS	AHL AT	GÖLGEREN KÖYÜ	1. VE 2. KAT KAT ASFALT YOL YAPIM İŞİ	₺459.958,72	₺318.000,00	BİTTİ
22	Bİ TL İS	ADİL CEV AZ	AYGIRGÖLÜ KÖYÜ VE ESENKIYI KÖYÜ	PARKE YAPIM İŞİ	₺339.633,10	₺173.829,00	BİTTİ
23	Bİ TL İS	ADİL CEV AZ	GÖLDÜZÜ KÖYÜ	PARKE YAPIM İŞİ	₺254.980,73	₺120.790,00	BİTTİ
24	Bİ TL İS	ADİL CEV AZ	AŞAĞISÜPHAN VE KÖMÜRLÜ KÖYLERİ	PARKE YAPIM İŞİ	₺293.474,85	₺140.750,00	BİTTİ
25	Bİ TL İS	ADİL CEV AZ	YOL ÇATI KÖYÜ	BETON YOL YAPIM İŞİ	₺400.997,96	₺361.650,00	DEVA M EDİYO R
26	Bİ TL İS	ADİL CEV AZ	AŞAĞISÜPHAN KÖYÜ	PARKE YAPIM İŞİ	₺848.426,81	₺389.000,00	DEVA M EDİYO R
27	Bİ TL İS	HİZA N	ELMACIK-ÇAYIRLI-ÇAVUŞLU GRUP KÖYYOLU	YOL GENİŞLETME-STABİLİZE VE SANAT YAPILARI YAPIM İŞİ	₺921.443,46	₺454.000,00	DEVA M EDİYO R
28	Bİ TL İS	HİZA N	ERENCİK-EKİNTEPE GRUP KÖYYOLU	YOL GENİŞLETME-STABİLİZE VE SANAT YAPILARI YAPIM İŞİ	₺829.021,20	₺379.800,00	DEVA M EDİYO R
29	Bİ TL İS	HİZA N	BALLICA-SÜRÜCÜLER VE GAYDA KÖYÜ NEFSİ MEZRASI KÖYLERİ	PARKE YAPIM İŞİ	₺182.641,30	₺105.300,00	BİTTİ
30	Bİ TL İS	HİZA N	ÇATAKDEĞİRMEN-KALKANLI VE KAPISUYU KÖYÜ DİBEK MEZRASI	YOL GENİŞLETME-STABİLİZE VE SANAT YAPILARI YAPIM İŞİ	₺290.637,10	₺177.013,00	DEVA M EDİYO R
31	Bİ TL İS	HİZA N	NURS KÖYÜ AŞAĞIŞENLİK MEZRASI-HOROZDERE KASKÜNİKA MEZRASI VE DÖKÜKTAŞ KÖYLERİ	YOL GENİŞLETME VE SANAT YAPILARI YAPIM İŞİ	₺216.668,42	₺134.000,00	DEVA M EDİYO R

32	BİTLİS	HİZAN	YAYLACIK-ÇALIŞKANLAR-YOLBİLEN GRUP KÖYLERİ	KÖY YOLU BAKIM ONARIM İŞİ	₺650.357,20	₺294.780,00	DEVALM EDİYOR
33	BİTLİS	HİZAN	YELKIRAN ÇAYIR KAVAL MEZRASI VE AKÇA-KAYALI KÖYLERİ	YOL GENİŞLETME-STABİLİZE VE SANAT YAPILARI YAPIM İŞİ	₺294.008,01	₺144.000,00	DEVALM EDİYOR
34	BİTLİS	GÜROYMAK	TAŞÜSTÜ KÖYÜ	PARKE YAPIM İŞİ	₺254.502,53	₺124.600,00	BİTTİ
35	BİTLİS	GÜROYMAK	SÜTDERESİ KÖYÜ	PARKE YAPIM İŞİ	₺260.017,60	₺139.000,00	BİTTİ
36	BİTLİS	GÜROYMAK	GÜZELLİ KÖYÜ	PARKE YAPIM İŞİ	₺230.228,77	₺116.300,00	BİTTİ
37	BİTLİS	GÜROYMAK	ÇITAK KÖYÜ	PARKE YAPIM İŞİ	₺254.634,37	₺139.750,00	DEVALM EDİYOR
38	BİTLİS	TATVAN	SÖĞÜTLÜ VE AKSOĞAN KÖYLERİ İLE USLU KÖYÜ	1. VE 2. KAT SATHİ KAPLAMA VE PARKE YAPIM İŞİ	₺510.836,92	₺362.000,00	BİTTİ
39	BİTLİS	TATVAN	KAĞANLI KÖYÜ	1. VE 2. SATHİ KAPLAMA YAPIM İŞİ	₺191.617,77	₺162.250,00	BİTTİ
40	BİTLİS	TATVAN	KOYUNPINAR KÖYÜ	1. VE 2. SATHİ KAPLAMA YAPIM İŞİ	₺184.777,79	₺158.500,00	BİTTİ
GENEL TOPLAM:					₺14.162.633,15	₺8.044.767,00	-

İŞLETME MÜDÜRLÜĞÜ

S.NO	AÇIKLAMA	TUTAR
1.	Bütçe	4.750.000,00
2.	Bakanlık ve Diğer Resmi Kurumlar	5.225.211,00
3.	2019'den Devir	94.276,61
4.	Ek Ödenek	1.372.000,00
5.	Aktarmayla Eklene (+)	0,00
6.	Aktarmayla Düşülen (-)	2.351.668,01
TOPLAM		9.089.819,60

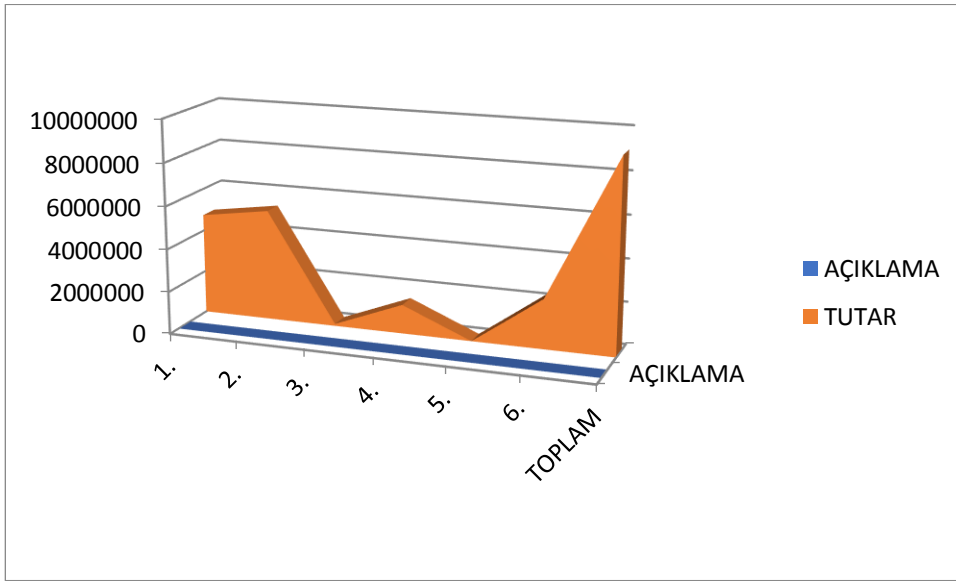

Yürütülen temel faaliyetler;

- Yapılan ihalelerin kayıtlarını tutmak
- İhalelerle ilgili koordinasyonu sağlamak
- İdaremiz veya İdaremiz bütçesinden Yatırımcı dairelerce yapılacak ihale işlem dosyalarının ön incelemelerini yapmak, ihaleleri yapmak/yaptırmak
- İhale mevzuatını takip etmek, değişen mevzuatla ilgili diğer birimleri bilgilendirmek
- Belirli bir süre saklanması gereken arşivlik malzeme için "Birim Arşivi" kurmak
- Süre gelen hizmetlerin yıllık periyodik hizmet sözleşmelerini yapmak
- Birim faaliyet raporunu hazırlamak,
- Amirlerin ve mevzuatın verdiği benzer nitelikteki diğer iş ve işlemleri yerine getirmek.

- Her türlü protokollü işleri yapmak,
- Trafik Kanunu ile verilen görevleri ve bu işlerin gerçekleştirilmesi için gerekli teknik ve idari işlerin yürütülmesini, takibini, sonuçlandırılmasını ve kontrolünü yapmak ve yaptırmak,
- Yapılan ihalelerin kayıtlarını tutmak
- İhalelerle ilgili koordinasyonu sağlamak
- İdaremiz veya İdaremiz bütçesinden Yatırımcı dairelerce yapılacak ihale işlem dosyalarının ön incelemelerini yapmak, ihaleleri yapmak/yaptırmak
- İhale mevzuatını takip etmek, değişen mevzuatla ilgili diğer birimleri bilgilendirmek
- Belirli bir süre saklanması gereken arşivlik malzeme için "Birim Arşivi" kurmak
- Süre gelen hizmetlerin yıllık periyodik hizmet sözleşmelerini yapmak
- Birim faaliyet raporunu hazırlamak,
- Amirlerin ve mevzuatın verdiği benzer nitelikteki diğer iş ve işlemleri yerine getirmek.

MAKİNE PARK DURUMU

CİNSİ	ADET
Binek (Otomobil ve Jeep)	11
Pick-Up 4x4	23
Minibüs 16+1	1
Hasta Nakil Aracı	1
Damperli Kamyon	13
Çöp Toplama Aracı	4
Vidanjör	1
Akaryakıt Tankeri 10 Tonluk	1
İtfaiye Aracı	1
Seyyar Kaynak Aracı	1
Treyler (Çekici)	2
Treyler (Dorse)	2
Treyler (Kasalı Dorse)	1
Vinç	1
Asfalt Distribitörü	1
Greyder	16
Dozer	7
Lastik Tekerlekli Traktör	1
Lastik Tekerlekli Loder (Yükleyici)	10
Paletli Ekskavatör	4
Lastik Tekerlekli Kazıyıcı Yükleyici	8
Aırman Kompresör	1
Kar Püskürtme Aracı (Rotatif)	5
Demir Bandajlı Silindir	2
Seyyar Kaynak Makinesi	1
Seyyar Yağlama Makinesi	1
TOPLAM	120

SU VE KANAL HİZMETLERİ MÜDÜRLÜĞÜ

S.NO	AÇIKLAMA	TUTAR
1.	Bütçe	470.200,00
2.	Bakanlık ve Diğer Resmi Kurumlar	2.415.543,29
3.	2019'den Devir	215.147,38
4.	Ek Ödenek	2.247.250,00
5.	Aktarmayla Eklene (+)	1.183.100,19
6.	Aktarmayla Düşülen (-)	506.000,00
TOPLAM		6.025.240,86

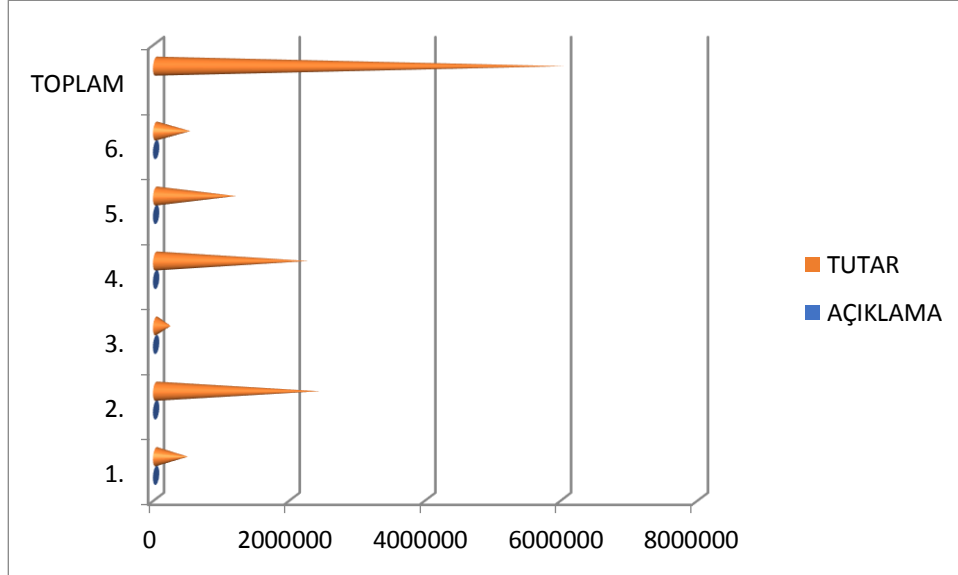

S.NO	AÇIKLAMA	TUTAR
1.	Harcanan (5)	1.270.234,43
	Harcanan (8)	2.321.445,92
2.	2019'a Devreden (5)	150.000,00
	2019'a Devreden (8)	65.147,358
3.	İmha Edilen	0,00
4.	Aktarmayla Eklenen (+)	1.183.100,19
5.	Aktarmayla Düşülen (-)	506.000,00
TOPLAM		6.025.240,86

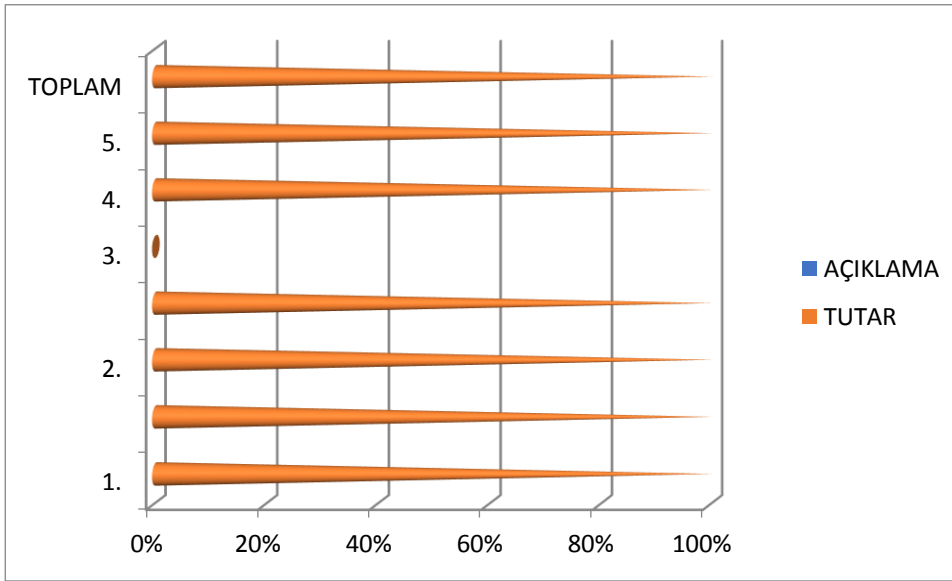

Yürütülen temel faaliyetler;

- Köy ve bağlı yerleşme birimleriyle askeri garnizonlara sağlıklı ve yeterli içme suyu temin etmek,
- Bu maksatla sondaj kuyuları açmak, gerektiğinde baraj, gölet gibi tesislerden su almak amacıyla arıtma su alma tesislerini yapmak ve yaptırmak,
- Terfili içme suyu inşaatlarının ENH (Enerji Nakil Hattı) motopomp, trafo, elektro pompaj vs. gibi malzemeleri temin etmek tesisin montajını yapmak, yaptırmak.
- İkmal edilmiş köy içme suyu tesislerinin bakım ve işletmesini yapmak ve yaptırmak,
- Mevcut tesislerin onarım ve ıslah çalışmalarını yapmak, gerektiğinde tesisleri geliştirmek için her türlü tedbiri almak,
- Yerleşme birimlerinde çevre sağlığı hizmet ve düzenlemelerini gerçekleştirmek,
- Devlet kurum ve müesseseleri ile kamu tüzelkişileri, dernekler, kooperatifler, kurum ve gerçek kişiler tarafından vaki olacak içme suyu ve sondaj taleplerini imkânlar ölçüsünde protokol düzenleyerek bedeli mukabili yapmak,
- Her türlü protokollü işleri yapmak ve yaptırmak,
- Evsel atık suları toplayan tesisler yapmak,

- Bu tesislerden deşarj edilen suyu alıcı ortama minimum düzeyde zarar verecek şekilde arıtma sistemleri kurmak,
- Evsel atık suları uzaklaştıran tesislerin bakım onarım geliştirilmesi ve işletme hizmetlerini düzenlemek,
- Evsel atık suları toplayan tesislerin ön etüdü ve projelerini yapmak,
- Gerektiğinde evsel atık suların toplama ve deşarj işlemleri için her türlü teknik desteęi vermek,
- Bu işlerin gerçekleştirilmesi için gerekli teknik ve idari işlerin yürütülmesi takibi sonuçlandırılması kontrollünü yapmak ve yaptırmak,
- Çevreci sivil toplum örgütleri ile işbirliği yaparak proje üretilmesini sağlamak,
- Kırsal üst yapı işleri (kilit taşı uygulaması) yapmak,
- Yerel kaynaklı yatırımların projelendirilmesini yapmak,
- Yapı yaklaşık maliyetlerini hazırlamak,
- Yatırımlara ait ihale öncesi arazi ve proje çalışmaları yapmak,
- İhale sonrası arazi çalışmaları ve kazı planları yapmak,
- İhale sonrası her türlü tatbikat projesi ve detayları tasdik işlemleri yapmak,
- Röleve çalışması yapmak,
- Köy üst yapı işleri kapsamında, alt yapısı tamamlanmış köylerin köy içi yol ve meydan düzenleme işlerini (kilit taşı ve bordür çalışması) yapmak,
- Köylerde 3194 sayılı Kanun kapsamında köy nüfusuna kayıtlı ve köyde yaşayanlara fen ve sağlık kurallarına uygun proje temin etmek ve uygulanmasını sağlamak,
- Tip proje istenmeyen yatırımlara özel proje hazırlamak ya da hazırlatmak,
- Her türlü yatırımın, keşif özetini ve ihale dosyasını hazırlamak, müteahhide işyeri tesliminden sonra iş bitimine kadar kontrollük hizmetlerini vermek, yatırımın geçici ve kesin kabulüne kadar tüm hizmetleri yürütmek,
- Yapılan ihalelerin kayıtlarını tutmak
- İhalelerle ilgili koordinasyonu sağlamak
- İdaremiz veya İdaremiz bütçesinden Yatırımcı dairelerce yapılacak ihale işlem dosyalarının ön incelemelerini yapmak, ihaleleri yapmak/yaptırmak
- İhale mevzuatını takip etmek, deęişen mevzuatla ilgili dięer birimleri bilgilendirmek
- Belirli bir süre saklanması gereken arşivlik malzeme için "Birim Arşivi" kurmak
- Süre gelen hizmetlerin yıllık periyodik hizmet sözleşmelerini yapmak
- Köy yardım talep dosyalarını muhafaza etmek,
- Birim faaliyet raporunu hazırlamak,
- Amirlerin ve mevzuatın verdięi benzer nitelikteki dięer iş ve işlemleri yerine getirmek.

S.NO	SEKTÖRÜN ADI	PROJE NO	PROJENİN ADI VE YERİ	PROJE BAŞLAMA TARİHİ	PROJE BİTİŞ TARİHİ	PROJE TUTARI (TL)	İHALE TARİHİ	SÖZLEŞME TUTARI (TL)	2019 PROGRAM YILI ÖDENEĞİ (TL)	GELEN ÖDENEK (TL)	ÖNCEKİ YILLAR HARCAMASI	DÖNEM SONUNA KADAR			UYGULAMADA ORTAYA ÇIKAN PROBLEMLERLE İLGİLİ AÇIKLAMALAR
												Nak Har. (TL.)	Nak Ger. %	Fiz Ger. %	
1	İÇME SUYU	Apk ihale usulü	Bitlis İli Mutki İlçesi Çiğir ve Çataloğuz köyleri İçme Suyu Tesisi Yapım İşi	2019	2020	2.176.179,21	12.04.2019	1.183.000,00	1.395.940,00	1.395.940,00		1.098.000,00	80%	80%	İş Devam Ediyor
2	İÇME SUYU	e - ihale	Bitlis İli Merkez Külüce ve Yaygın Köyleri İçme Suyu Sondaj ve depo onarımı ve kömür/yağın ek içm. Yapım İşi	2019	2020	276.562,78	26.08.2019	180.000,00	212.400,00 TL	212.400,00		212.400,00	100%	100%	İŞ TAMAMLANDI.
3	KANALİZASYON	e - ihale	Bitlis İli Tatvan İlçesi Dağdibi ve Salıca Köyleri Kanalizasyon Yapım İşi	2019	2019	347.857,77	15.08.2019	174.000,00	205.320,00	205.320,00		205.320,00	100%	100%	İŞ TAMAMLANDI.
4	İÇME SUYU	e - ihale	Bitlis Merkez Andağ Köyü içm. ek isale Betonarme Havuz yapımı, Kokarsu köyü Sütüayla Mz. Depo ve uçankuş Kanalizasyon yapım işi.	2019	2020	295.386,12	27.09.2019	130.000,00	153.400,00	153.400,00		0,00	0%	0%	İş Devam Ediyor
5	İÇME SUYU	e - ihale	Bitlis İli Merkez Köylerinin İçmesuyu Depolama Klor Çıazı Montaj Yapımı	2019	2019	225.656,90	16.08.2019	134.000,00	158.120,00	158.120,00		158.120,00	100%	100%	İŞ TAMAMLANDI.
6	KANALİZASYON	e - ihale	Bitlis İli Mutki İlçesi İkizler Köyü Uğur Mezrası Kanalizasyon Tesisi Yapım İşi ve Mutki İlçesi Çiğir Köyü Ocaklı Mezrası Kanalizasyon Yapım İşi	2019	2019	371.893,38	09.09.2019	165.000,00	194.700,00	194.700,00		229.746,00	100%	100%	İŞ TAMAMLANDI.
7	İÇME SUYU	e - ihale	Bitlis İli Ahiat İlçesi Soğanlı Köyü Güneş Paneli İçmesuyu Tesisi Yapım İşi	2019	2019	155.394,61	02.09.2019	114.000,00	134.520,00	134.520,00		158.733,60	100%	100%	İŞ TAMAMLANDI.
8	İÇME SUYU VE KANALİZASYON	e - ihale	Bitlis Mutki İlçesi Bağarası Köyü Sulama Havuzu -Mutki Açıklan Köyü içm. ve Mutki İkizler Köyü Uğur Mezrası Yk. Mah. Kanalizasyon Yapım İşi.	2019	2019	320.843,22	14.10.2019	163.500,00	192.930,00	192.930,00		0,00	0%	0%	İş Devam Ediyor
9	İÇME SUYU	e - ihale	Bitlis İli Ahiat İlçesi Seyrantepce Köyü İçmesuyu Amaçlı Güneş Paneli Yapım İşi	2019	2019	139.118,48	17.10.2019	96.660,00	114.058,80	114.058,80		134.589,38	100%	100%	İŞ TAMAMLANDI.
10	İÇME SUYU	e - ihale	Bitlis İli Ahiat İlçesi Yeniköprü Köyü İçmesuyu Sondaj Yapım İşi.	2019	2019	76.266,90	11.10.2019	41.650,00	49.147,00	49.147,00		57.993,46	100%	100%	İŞ TAMAMLANDI.
11	İÇME SUYU	e - ihale	Bitlis İli Ahiat İlçesi Otluaz Köyü İçmesuyu yapım işi.	2020	2020	153.412,68	04.11.2019	67.670,00	79.850,60	79.850,60		0,00	0%	0%	İş Devam Ediyor
12	İÇME SUYU	e - ihale	Bitlis İli Merkez Kireçtaş köyü Sondaj yapım işi.	2020	2020	81.368,72	04.11.2019	53.440,00	63.059,20	63.059,20		0,00	0%	0%	İş Devam Ediyor
13	İÇME SUYU	e - ihale	Bitlis İli Mutki İlçesi Boğazönü, Sekiliyaz, Çatalenik ve Kajak Köyleri İçmesuyu Yapım İşi.	2020	2020	208.613,17	11.11.2019	152.999,00	180.538,82	180.538,82		0,00	0%	0%	İş Devam Ediyor

TARIMSAL HİZMETLER MÜDÜRLÜĞÜ

S.NO	AÇIKLAMA	TUTAR
1.	Bütçe	189.200,00
2.	Bakanlık ve Diğer Resmi Kurumlar	3.317.972,33
3.	2019'den Devir	143.772,09
4.	Ek Ödenek	375.000,00
5.	Aktarmayla Eklene (+)	0,00
6.	Aktarmayla Düşülen (-)	732.800,19
TOPLAM		3.293.144,23

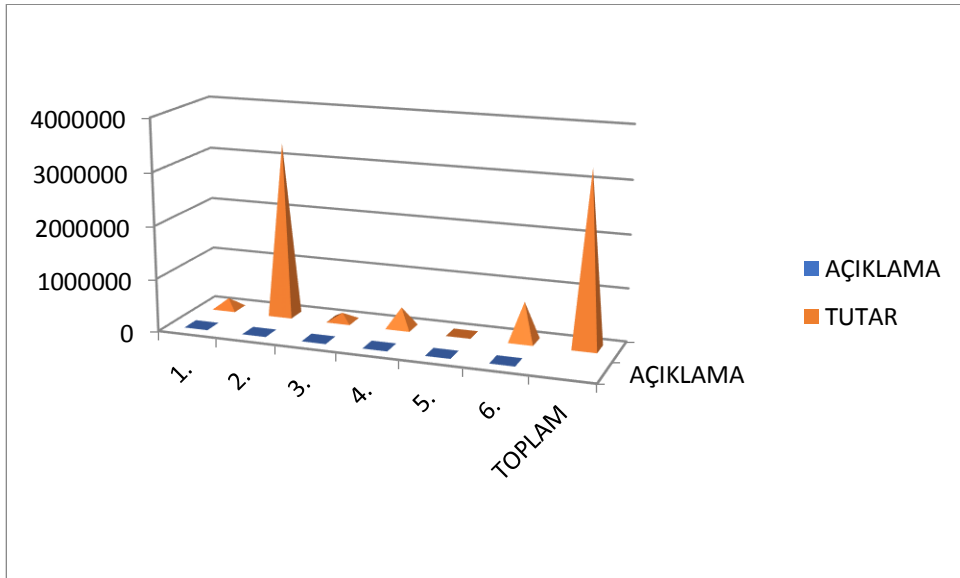

Yürütülen Faaliyetler;

Tohumluk, asma ve süs bitkileri ithalat ve ihracat işlemleri ile süs bitkileri kapasite raporlarının hazırlanmasına katkı sağlamak.

- Tarla bitkileri, meyve, sebze ve süs bitkileri hastalıkları ve zararlıları ile yabancı ot ve parazit bitkileri, ambar zararlıları ve genel zararlılar ile mücadele çalışmalarına katkıda bulunmak.
- İlaç, alet ve bayilik işleri ile ilgili çalışmalara destek sağlamak.
- Organik tarım konusunda çalışmaların yapılmasına katkı sağlamak.
- Tarım Alanlarının Korunması ve Kullanılmasına Dair Yönetmelik ile diğer mevzuat çerçevesinde İl Özel İdaresine verilen görevleri yapmak.
- Arazi ıslah çalışmalarının yapılmasına katkıda bulunma.
- Özel İdare fidanlıklarının geliştirilmesi, benzer kuruluşlarla koordinasyon yapılarak katkı sağlanması.
- Bağ ve bahçe bitkilerinin üretim kaynaklarının en iyi şekilde kullanılması, verimliliğin artırılması, ürünlerin çeşitlendirilmesi, kalitenin iyileştirilmesi ile ilgili iş ve işlemlerin yapılmasına katkı sağlanması,
- Görev alanına giren konular ile ilgili istatistikî çalışmalarının yapılması,
- Çiftçi eğitim çalışmalarının yapılmasını desteklemek,
- Hayvancılığı destekleme çalışmalarının (damızlık gebe düve, suni tohumlamadan doğan buzağı, arıcılık, su ürünleri yetiştiriciliği) ve yem bitkileri destekleme çalışmalarının yapılması ve yürütülmesi,
- Su Ürünleri Kanunu ile ilgili uygulamalar ve koruma, kontrol hizmetlerinin yapılmasına katkıda bulunmak.
- Hayvan hastalıkları ile mücadele, aşılama ve tedavi hizmetleri, ruhsatlandırma ve denetim, şehir içi ve şehirlerarası hayvan hareketlerini kontrol, dezenfektasyon çalışmalarının yapılmasına katkıda bulunmak.
- Hayvansal ve bitkisel denetimin geliştirilmesine katkı sağlama.
- Hayvansal ve bitkisel hastalık ve zararlıları ile mücadele çalışmalarına katkıda bulunmak.
- Ağaçlandırma, erozyonun önlenmesi, arazi ıslahı çalışmalarını planlamak ve bu konuda sivil toplum kuruluşları ile koordineli proje geliştirmek.
- Fidan yetiştirme ve ıslahı hizmetleri konusunda gerekli çalışmaları yapmak.
- Orman köylerinin ekonomik ve sosyal kalkınmasına yönelik hizmetleri yürütme.
- Toprak erozyonunun önlenmesine yönelik çalışmalar yapma. • Görev alanına giren konular ile ilgili istatistikî çalışmalarının yapılması.
- Mevzuatın ve amirlerin verdiği benzer nitelikteki diğer görevlerin yerine getirilmesi.

17	SULAMA	Açık İhale Usulü	Bitlis İl Hizan Akçeve, Tatvan Çaldızu Köyleri SST Yapım İşi	2018	2018	686.130,86	24.11.2017	366.042,36	367.229,38	367.229,38		367.229,38	100%	100%	İŞ TAMAMLANDI.
18	SULAMA	Açık İhale Usulü	Bitlis İl Merkez Doğruyol Köyü SST Yapım İşi	2018	2019	915.185,44	18.06.2018	496.357,43	496.357,43	496.357,43		496.357,43	100%	100%	İŞ TAMAMLANDI.
19	SULAMA	Açık İhale Usulü	Bitlis İl Tatvan İlçesi Güntepe, Tekneçik ve Daldalı Köyleri SST Yapım İşi	2019	2019	822.435,65	18.12.2018	457.001,53	584.113,91	584.113,91		584.113,91	100%	100%	İŞ TAMAMLANDI.
20	SULAMA	Açık İhale Usulü	Bitlis Merkez Çeltikçi ve Yukarı İçmeli Köyleri SST Yapım İşi	2019	2019	749.246,41	05.02.2019	421.336,99	497.037,17	497.037,17		497.037,17	100%	100%	İŞ TAMAMLANDI.
21	SULAMA	Açık İhale Usulü	Bitlis Merkez Yuvacık, Başhan ve Sarıkonak Köyleri SST Yapım İşi	2019	2019	669.485,61	08.07.2019	312.047,32	367.840,14	367.840,14		367.840,14	100%	100%	İŞ TAMAMLANDI.
22	SULAMA	Açık İhale Usulü	Bitlis İl Mutki İlçesi Akçağaç Köyü SST Yapım İşi	2019	2019	721.478,03	01.07.2019	348.084,82	410.057,43	410.057,43		410.057,43	100%	100%	İŞ TAMAMLANDI.
23	SULAMA	Açık İhale Usulü	Bitlis İl Hizan İlçesi Akköy Köyü SST Yapım İşi	2019	2019	696.813,73	04.07.2019	324.068,80	447.841,18	447.841,18		447.841,18	100%	100%	İŞ TAMAMLANDI.
24	SULAMA	e - İhale	Bitlis İl Tatvan İlçesi Tokaçlı Köyü SST Yapım İşi	2019	2019	645.581,06	26.08.2019	314.000,00	349.280,00	349.280,00		349.280,00	100%	100%	İŞ TAMAMLANDI.
25	SULAMA	e - İhale	Bitlis Mutki İlçesi Köyü Çukurca Mezrası SST Yapım İşi	2019	2019	423.174,27	28.08.2019	265.295,31	331.695,50	331.695,50		331.695,50	100%	100%	İŞ TAMAMLANDI.
TOPLAM						11.840.208,67		6.282.409,76	7.365.698,88	7.365.698,88		6.106.354,58			

YAZI İŞLERİ MÜDÜRLÜĞÜ

S.NO	AÇIKLAMA	TUTAR
1.	Bütçe	1.680.000,00
2.	Bakanlık ve Diğer Resmi Kurumlar	0,00
3.	2019'den Devir	0,00
4.	Ek Ödenek	200.000,00
5.	Aktarmayla Eklene (+)	0,00
6.	Aktarmayla Düşülen (-)	0,00
TOPLAM		1.880.000,00

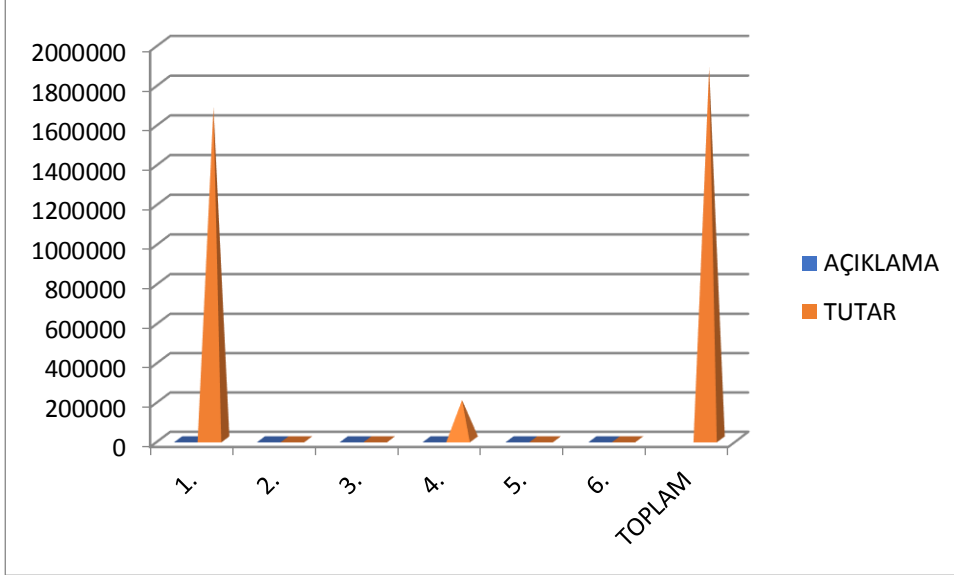

S.NO	AÇIKLAMA	TUTAR
1.	Harcanan (5)	1.712.444,92
	Harcanan (8)	0,00
2.	2019'a Devreden (5)	0,00
	2019'a Devreden (8)	0,00
3.	İmha Edilen	167.555,08
4.	Aktarmayla Eklenen (+)	0,00
5.	Aktarmayla Düşülen (-)	0,00
TOPLAM		1.880.000,00

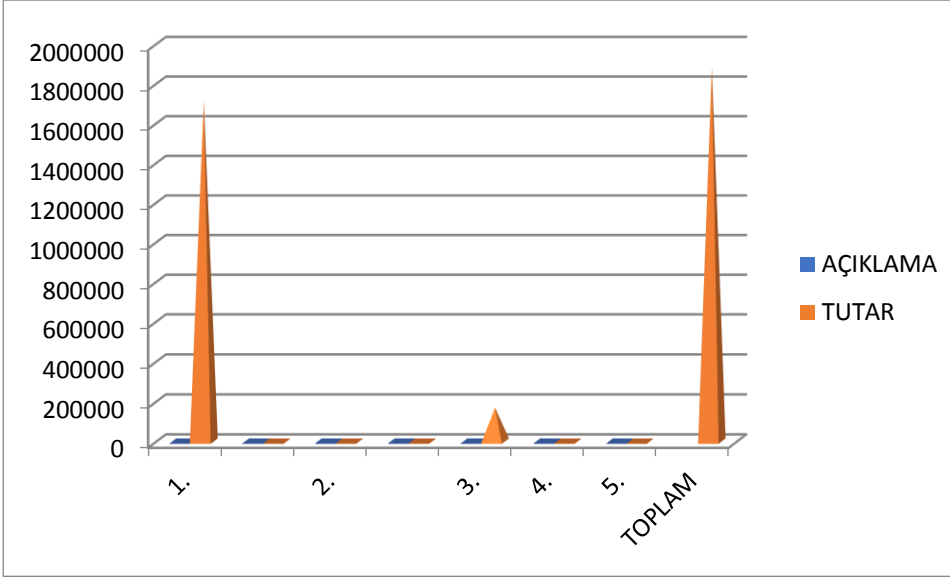

Yürütülen Faaliyetler:

İl Genel Meclisi ve İl Daimi Encümeninin çalışmalarında ve verdiği hizmetlerde bürokratik iş ve işlemlerin hazırlanmasına yardımcı olmak.

- 1- İç ve dış Müdürlüklerden gelen tekliflere göre gündem yapmak ve İl Genel Meclisi ile İl Encümeni toplantılarına sunmak.
- 2- Meclis ve Encümen kararlarını yazmak, üyelerin imzalarına sunmak ve teklif dairelerine göndermek.
- 3- Meclis ve Encümen Karar Defterini yazmak ve imzaya sunmak.
- 4- İl Genel Meclisi dönem toplantılarının üyelere duyurulması ve görüşmelerin banda kayıt edilmesi ve bant kayıtlarının çözülmesi.
- 5- Meclis ve Encümen üyelerinin özlük hakları ile ilgili işlemleri yapmak.
- 6- Bağlı personelinin özlük hakları ile ilgili işlemleri yapmak.
- 7- Müdürlüğünün görevleri ile ilgili diğer idari işlemleri ve yazışmaları yapmak.
- 8- Müdüriyet makamınca verilecek diğer iş ve işlemleri yapmak.

9-Resmi Yazışmaların kanun ve yönergeler doğrultusunda yürütülmesi için birimler arası koordinasyonu sağlamak. Resmi ve özel, kurum ve kuruluşlar ile personelden, vatandaşlardan, posta ve kargo yoluyla vb. gelen resmi yazı, dilekçe, tebliğ vb. her türlü evrakı teslim almak, “e-İçişleri Projesi” dahilinde kayıt altına almak, havaleye göndermek, havaleden gelen evrakı ilgili Birim Müdürlüklerine teslim etmek.

FİZİKSEL YAPI

Bu bölümde İl Özel İdaresinin sahip olduğu “Taşınmazları”, “Araç ve İş makineleri”, “Teknik Donanımı” ve “Ortak ve Üye Olunan Kuruluşlar” hakkında genel bilgiler verilecektir.

a) Taşınmazlar:

Tablo 2 : Taşınmaz (Bina,Arsa Vb.) Toplamı

İLÇE	HİZMET BİNASI	LOJMAN	ARSA	YURT BİNASI	İŞYERİ	VALİ EVİ	OTEL	BAKİMEVİ	DİĞER
MERKEZ	1	24	42		26	1	1		
ADILCEVAZ		1	18					1	
AHLAT		2	19	1				1	
GÜROYMAK		17	1	1					
HİZAN		36	24					1	
MUTKİ		2	22					2	
TATVAN		1	19						
TOPLAM	1	83	220	2	53	1	2	5	

Tablo 3: Taşınmazın Adı Ve Kullanım Amacı Özelliği

S.NO	GAYRİMENKULÜN ADI	KULLANIM AMACI VE ÖZELLİĞİ
1	Özel İdare Hizmet Binası	Ana Hizmet Binası
2	Özel İdare İş Hanı Binası	İşyeri- Betonarme Bina
3	Tanrıyar Köyü 2 Katlı Bina	İl Millî Eğt.Müd. Ücretsiz Tahsisli-Betonarme Bina, Ek Derslik ve Lojman
4	Hüsrevpaşa Mah.Vali Konağı	Lojman-Vali Konağı-Betonarme Bina
5	Ahlat Hükümet Konağı Yanı	Lojman-Kaymakam Evi- Betonarme Bina
6	Ahlat Eski Kaymakam Evi	Lojman- Betonarme Bina
7	Adilcevaz Kaymakam Evi	Lojman- Betonarme Bina
8	Mutki Kaymakam Evi	Lojman- Betonarme Bina
9	Mutki Eski Kaymakam Evi	Lojman- Betonarme Bina
10	Hizan Kaymakam Evi	Lojman (Tek Katlı) - Betonarme Bina
11	Hizan Eski Kaymakam Evi	Lojman - Kargir Bina
12	Hizan Merkez 2 Blok Bina	Lojman (28 Ad.)- Betonarme Bina
13	Hizan Merkez 1 Blok Bina	Lojman (6 Ad.)- Betonarme Bina
14	Tatvan Kaymakam Evi	Lojman- Betonarme Bina
15	Güroymak Merkez 3 Blok Bina	Lojman (17 Ad.)- Betonarme Bina
16	Özel İdare İş Hanı Binası	İşyeri (42 Ad.)- Zemin Kat Betonarme Bina
17	Özel İdare İş Hanı Binası	Otel ve Restaurant 2.ve 3.Kat-Betonarme Bina
18	Nemrut Dağı Kayak Merkezi ve Sosyal Tes.	Telesiyej Tesisi, Konaklama ve Sosyal Tesis

Ortak ve Üye Olunan Kuruluşlar:

İl Özel İdarenin ortaklığı bulunan şirket, birlik ve organize sanayi bölgesi sayısı toplam altı adettir. Bunların dağılımı aşağıda gösterilmiştir.

Tablo 4: İl Özel İdaresinin Ortak / Üye Olduğu Kuruluşlar

Organizasyonun Adı	Kuruluş Tarihi	Ortak Sayısı	Ortaklık Payı	Toplam Sermayesi	Açıklama
Bitlis Asfalt A.Ş.	2002	9	%84,8	1.200.000,00.TL.	
Vilayetler Hizmet Birliği	1985	51	51/1	Her yıl Bütçe %1	-Vali -ANKARA
Organize Sanayi Bölgesi (OSB)	1992	3	3/1	İhtiyaç oldukça Yön.Krl. Kararıyla tahsil ediliyor	-Genel Sekreter -İmr.ve Knt.İyış.Müd./ -Tarımsal Hiz.Müd./ -Strateji Glş. Müd./ -BİTLİS

Müdürlüklere Personel Dağılımı

BİRİMLER	MEMUR					İŞÇİ		SÖZLEŞMELİ		TOPLAM
	G.İ.H.	T.H.	A.H.	S.H.	Y.H.	DAİMİ	GEÇİCİ	4/B	4/C	
GENEL SEKRETERLİK	6	-	-	-	1	-	-	2	-	9
STRATEJİ GELİŞTİRME MÜDÜRLÜĞÜ	7	2	-	-	-	1	-	-	-	10
İNSAN KAYNAKLARI EĞİTİM MÜDÜRLÜĞÜ	5	-	-	-	-	12	-	-	-	17
DESTEK HİZMETLER MÜDÜRLÜĞÜ	2	1	-	-	-	1	-	-	-	4
İMAR VE KENTSEL İYİLEŞTİRME MÜDÜRLÜĞÜ	2	11	-	-	-	3	-	4	-	20
TARIMSAL HİZMETLER MÜDÜRLÜĞÜ	2	4	-	-	-	2	-	1	-	9
İŞLETME MÜDÜRLÜĞÜ	5	4	-	-	-	50	-	-	-	59
YOL VE ULAŞIM HİZMETLERİ MÜDÜRLÜĞÜ	2	5	-	-	-	2	-	2	-	11
YAZI İŞLERİ MÜDÜRLÜĞÜ	2	-	-	-	1	33	-	-	-	36
SU VE KAĞAL HİZMETLER MÜDÜRLÜĞÜ	2	3	-	-	-	7	-	1	-	13
ADİLCEVAZ İlçe Özel İdaresi	3	-	-	-	-	6	-	-	-	9
AHLAT İlçe Özel İdaresi	3	-	-	-	-	8	-	-	-	11
GÜROYMAK İlçe Özel İdaresi	2	-	-	-	-	6	-	-	-	8
HİZAN İlçe Özel İdaresi	2	-	-	-	-	12	-	-	-	14
MUTKİ İlçe Özel İdaresi	11	-	-	-	3	11	-	-	-	26
TATVAN İlçe Özel İdaresi	7	-	-	-	-	3	-	-	-	10
TOPLAM	63	31	-	-	5	157	-	10	-	266

TOPLAM

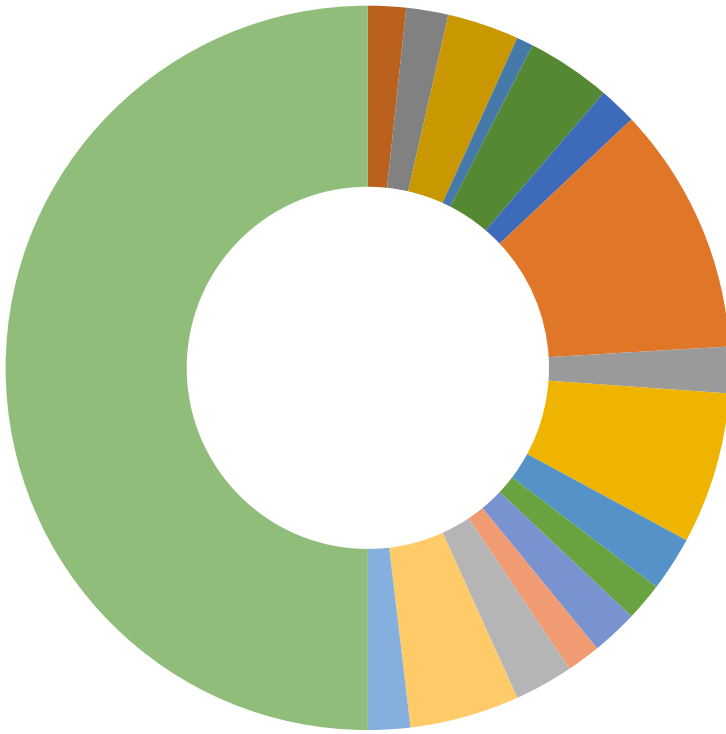

- G.İ.H. T.H. A.H. S.H. Y.H. DAİMİ GEÇİCİ 4/B 4/C
- GENEL SEKRETERLİK 6 --- 1 --- 2 -
- STRATEJİ GELİŞTİRME MÜDÜRLÜĞÜ 7 2 --- 1 ---
- İNSAN KAYNAKLARI EĞİTİM MÜDÜRLÜĞÜ 5 ---- 12 ---
- DESTEK HİZMETLER MÜDÜRLÜĞÜ 2 1 --- 1 ---
- İMAR VE KENTSEL İYİLEŞTİRME MÜDÜRLÜĞÜ 2 11 --- 3 - 4 -
- TARIMSAL HİZMETLER MÜDÜRLÜĞÜ 2 4 --- 2 - 1 -
- İŞLETME MÜDÜRLÜĞÜ 5 4 --- 50 ---
- YOL VE ULAŞIM HİZMETLERİ MÜDÜRLÜĞÜ 2 5 --- 2 - 2 -
- YAZI İŞLERİ MÜDÜRLÜĞÜ 2 --- 1 33 ---
- SU VE KANAL HİZMETLER MÜDÜRLÜĞÜ 2 3 --- 7 - 1 -
- ADİLCEVAZ İlçe Özel İdaresi 3 --- - 6 ---
- AHLAT İlçe Özel İdaresi 3 ---- 8 - -
- GÜROYMAK İlçe Özel İdaresi 2 --- - 6 ---
- HİZAN İlçe Özel İdaresi 2 ---- 12 - -
- MUTKİ İlçe Özel İdaresi 11 --- 3 11 ---
- TATVAN İlçe Özel İdaresi 7 ---- 3 ---
- TOPLAM 63 31 -- 5 157 - 10 -

HİZMET İÇİ EĞİTİM, SEMİNERLER VE TOPLANTILAR

1. E-İÇİŞLERİ EĞİTİM SEMİNER
2. HARCAMA MODÜLÜ
3. TAŞINIR MAL MODÜLÜ
4. TAŞINMAZ MAL MODÜLÜ
5. ANALİTİK MUHASEBE MODÜLÜ
6. ANALİTİK BÜTÇE MODÜLÜ
7. ALT YAPI MODÜLÜ
8. EBYS MODÜLÜ
9. KEP (KAYITLI ELEKTRONİK POSTA)
10. E-OTOBAN MODÜLÜ

Eğitimlerini İdaremiz E-İçişleri Proje Sorumlusu Enes KAPLAN tarafından ilgili modül eğitimleri, Muhasebeci Abdulafi İNAN, Nazım GÜZELSOY, Emrullah ÖZDEMİR tarafından belli aralıklarla eğitim verilmektedir.

Ayrıca Hizmet içi eğitim seminerleri idaremiz İnsan Kaynakları ve Eğitim Müdürlüğü kapsamında Derneklerin iştirakleriyle Antalya ilinde eğitimler verilmektedir.

İL ÖZEL İDARESİNCE DÜZENLENEN EĞİTİM SEMİNERLERİ

İL Genel Meclis Üyeleri Eğitim Seminerleri
E-Hakediş Eğitim Semineri
İş Sağlığı ve Güvenliği Eğitim Semineri
Netcad CBS Eğitim Semineri

ADILCEVAZ İLÇE ÖZEL İDARE MÜDÜRLÜĞÜ

1- Fiziksel Yapı :

Bina, lojman, işyeri vb. Taşınmazlar hakkında tablo

İLÇESİ	GAYRİMENKULÜN ADI	KULLANIM AMACI VE ÖZELLİĞİ
Adilcevaz	Lojman	Kaymakam Lojmanı
Adilcevaz	Hizmet Binası	Bakımevi Şantiyesi

Teknik donanım, bilgisayar, faks, fotokopi, telefon vb. Ve diğer araç ve makine parkı,

İLÇESİ	ARAÇ / DONANIM ADI	ADET	ÖZELLİĞİ
Adilcevaz	Faks	1	Panasonic kxft934
Adilcevaz	Fotokopi makinesi	1	Olivetti d-copia 16mf
Adilcevaz	Bilgisayar	4	Dizüstü
Adilcevaz	Bilgisayar	3	Masaüstü
Adilcevaz	Telefon	1	Casio 1010
Adilcevaz	Klima	1	1200 BTU
Adilcevaz	Yazıcı	1	HP 1018

2- İnsan Kaynakları :

Görevli personelin unvanlara göre dağılımı,

S. NO	ADI SOYADI	DERECE/KADEME	ÜNVANI
1	Süleyman ZORER	1/4	MÜDÜR
2	Gürkan BAYINDIRLI	3/5	VHKİ
3	Musa YİĞİT	4/1	VHKİ

3- Sunulan Hizmetler :

İlçeye bağlı Köy yollarının makineli bakım ve onarımlarının yapılması, İlçe Milli Eğitim Müdürlüğüne bağlı okulların bakım ve onarımlarının yapılması ile yakacak, elektrik, su, temizlik vb. giderlerinin karşılanması, Köy yollarında karla mücadele çalışmalarının yapılması, köylere yardım harcama kaleminden ayrılan ödenek ile ilçeye bağlı köylerin mahalli ve müşterek ihtiyaçlarının (Camii, wc, su, kanalizasyon vb.) karşılanması.

A- Mali Bilgiler :

İLÇE ÖZEL İDARESİ

Yıl sonunda gerçekleşen bilgiler bulunacaktır.

S.NO	AÇIKLAMA	TUTAR
1.	Bütçe	863.200,00
2.	Bakanlık ve Diğer Resmi Kurumlar	1.666.410,00
3.	2019'den Devir	566.057,60
4.	Ek Ödenek	0,00
5.	Aktarmayla Eklenen (+)	318.953,22
6.	Aktarmayla Düşülen (-)	7.953,22
TOPLAM		3.406.667,60

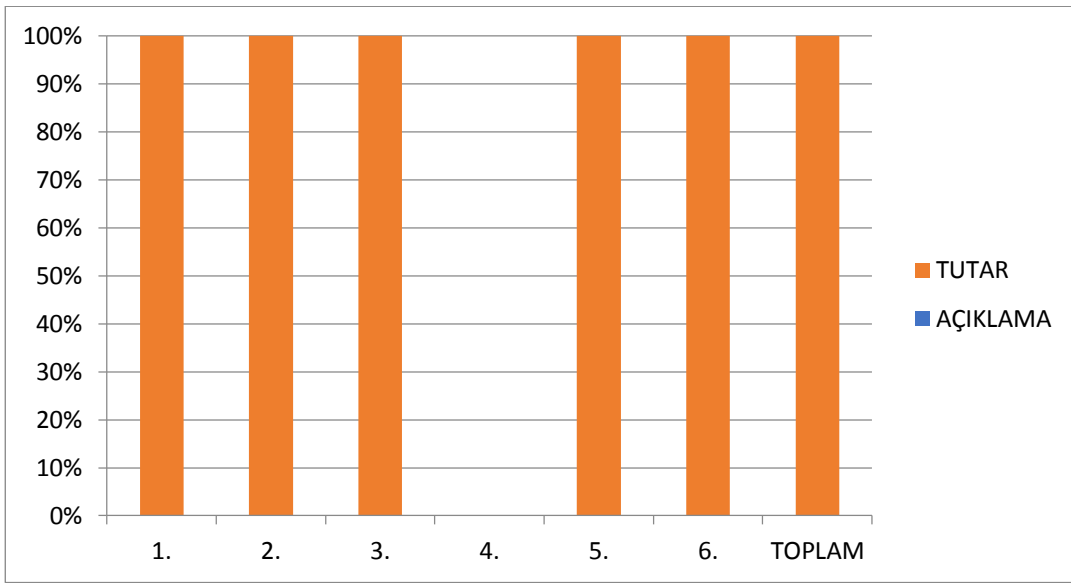

S.NO	AÇIKLAMA	TUTAR
1.	Harcanan (5)	1.971.504,72
	Harcanan (8)	1.306.996,81
2.	2019'a Devreden (5)	5.963,23
	2019'a Devreden (8)	121.931,31
3.	İmha Edilen	271,53
4.	Aktarmayla Eklenen (+)	318.953,22
5.	Aktarmayla Düşülen (-)	7.953,22
TOPLAM		3.406.667,60

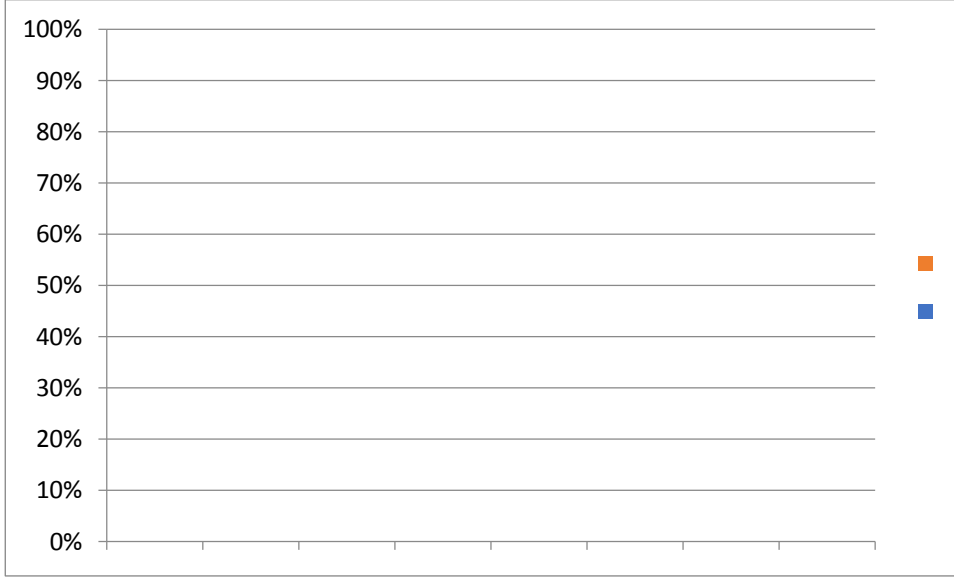

HARCAMA ADI	ÖDENEK	HARCAMA	İMHA	DEVİR	GERÇEKLEŞME ORANI (%)
01.5 Diğer Personel (Muhtar Ödenekleri)	866.413,34	866.410,01	0,00	3,33	99,99
01.6.0 -05 - 05.2 Hazine Yardımları (Mahalli İdare Yardımları)	1.398.000,00	1.398.000,00	0,00	0,00	100
01.6.0 -08 - 05.2 Hazine Yardımları (Mahalli İdare Yardımları)	604,25	0,00	0,00	604,25	0

ADILCEVAZ İLÇESİ MİLLİ EĞİTİM HİZMETLERİ

A- Mali Bilgiler :

Yıl sonunda gerçekleşen bilgiler

ÖDENEKLER

S.NO	AÇIKLAMA	TUTAR
1.	Bütçe	278.000,00
2.	Bakanlık ve Diğer Resmi Kurumlar	0,00
3.	2019 den Devir	205.450,01
4.	Olağan ve Ek Ödenek	0,00
5.	Aktarmayla Eklenen (+)	0,00
6.	Aktarmayla Düşülen (-)	0,00
TOPLAM		483.450,01

ÖDENEKLERİN YIL SONU DURUMU

S.NO	AÇIKLAMA	TUTAR
1.	Harcanan (5)	275.576,25
	Harcanan (8)	148.304,80
2.	2019'a Devreden (5)	5.963,23
	2019'e Devreden (8)	53.605,73
3.	İmha Edilen	0,00
4.	Aktarmayla Eklenen (+)	0,00
5.	Aktarmayla Düşülen (-)	0,00
TOPLAM		483.450,01

CARİ HARCAMALAR Ekonomik Düz.II.

HARCAMA ADI	ÖDENEK	HARCAMA	İMHA	DEVİR	GERÇEKLEŞME ORANI (%)
(09.2.2.00.000) 03.5 Hizmet Alımları	0,27	0,00	0,00	0,27	0,00
(09.6.0.00.000) 03.2 Tüketime Yönelik Mal Mlz. Alımları	3,32	0,00	0,00	3,32	0,00
(09.6.0.00.000) 03.5 Hizmet Alımları	175.089,42	129.176,05	0,00	45.913,37	73,78
(09.6.0.00.000) 03.8 Gayrimenkul Mal Bakım ve Onarım Giderleri	282.696,93	273.760,00	0,00	8.936,93	96,84

YATIRIM HARCAMALARI Fonksiyonel Düzey

HARCAMA ADI	ÖDENEK	HARCAMA	İMHA	DEVİR	GERÇEKLEŞME ORANI (%)
(09.1.1.00.000) (8) 06.1 Mamul Mal Alımları	66,00	0,00	0,00	66,00	0
(09.2.2.14.000) (8) 06.7 Adilcevaz Kız Teknik Öğretimi, Orta Öğretim Kurumları Onarım	146,25	0,00	0,00	146,25	0
(09.2.2.36.000) (8) 06.1 Ortaöğretim Okul Mefruşatı Alım Gideri	111,62	0,00	0,00	111,62	0
(09.6.0.00.000) (8) 06.1 Mamul Mal Alımları	336,20	0,00	0,00	336,20	0
(09.6.0.00.000)(08) 06.7 Gayrimenkul Büyük Onarım Giderleri	25.000,00	20.945,00	0,00	4.055,00	83,78

AHLAT İLÇE ÖZEL İDARE MÜDÜRLÜĞÜ

1- Fiziksel Yapı :

Bina, lojman, işyeri vb. Taşınmazlar hakkında tablo

İLÇESİ	GAYRİMENKULÜN ADI	KULLANIM AMACI VE ÖZELLİĞİ
Ahlat	Kaymakamlık Lojmanı	İlçe Kaymakamının barınma ihtiyacı için.
Ahlat	Personel Lojmanı	Kuran kursu olarak kullanılmak üzere İlçe Müftülüğüne Tahsis edilmiştir.

Teknik donanım, bilgisayar, faks, fotokopi, telefon vb. Ve diğer araç ve makine parkı,

BİRİM	PC	DİZÜSTÜ	YAZICI	TARAYICI	FOTOKOPİ	FAKS
Ahlat İlçe Özel İdare	2	0	2	2	1	1

2- İnsan Kaynakları :

Görevli personelin unvanlara göre dağılımı,

BİRİMLER	MEMUR					İŞÇİ		SÖZLEŞMELİ		TOPLAM
	G.İ.H	T.H.	A.H.	S.H.	Y.H.	DAİMİ	GEÇİCİ	4/B	4/C	
Ahlat İlçe Özel İdare Müdürlüğü	3	0	0	0	0	7	2	1	0	13

S.NO	ADI SOYADI	DERECE/KADEME	ÜNVANI
1	Seyfettin GÜNDOĞAN	2/2	Özel İdare Müdürü
2	Murat AL	1/1	Uzman
3	Bülent BALAMAN	2/2	Şef
4	Sıtkı ÇOBAN	4/B Sözleşmeli	Hizmetli
5	Kıyas KARAKAPLAN	Daimi	Düz İşçi

6	İsmet ATLI	Daimi	Düz İşçi
7	Reşat ERGEZEN	Daimi	Düz İşçi
8	Veysi İLKAN	Daimi	İş Makinesi Şöf
9	Tahsin YILDIZ	Daimi	Düz İşçi
10	Zeki ASLAN	Daimi	Düz İşçi
11	İlhami KALENDER	Daimi	Düz İşçi
12	Ömer AKARSU	Şirket Elemanı	Operatör
13	Ömer KOYUNCU	Şirket Elemanı	Operatör

B- Mali Bilgiler :

İLÇE ÖZEL İDARESİ

Yıl sonunda gerçekleşen bilgiler bulunacaktır.

S.NO	AÇIKLAMA	TUTAR
1.	Bütçe	1.133.000,00
2.	Bakanlık ve Diğer Resmi Kurumlar	1.851.900,00
3.	2019'den Devir	296.234,39
4.	Ek Ödenek	0,00
5.	Aktarmayla Eklenen (+)	201.280,78
6.	Aktarmayla Düşülen (-)	8.130,75
TOPLAM		3.490.545,92

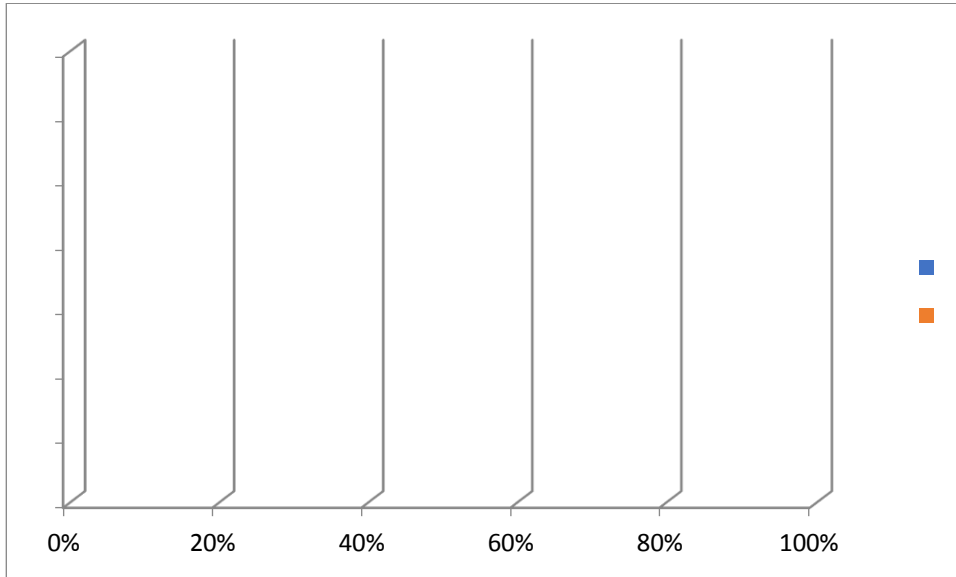

S.NO	AÇIKLAMA	TUTAR
1.	Harcanan (5)	1.663.715,81
	Harcanan (8)	1.348.210,47
2.	2019'a Devreden (5)	110.000,00
	2019'a Devreden (8)	1,00
3.	İmha Edilen	40,05
4.	Aktarmayla Eklenen (+)	201.280,78
5.	Aktarmayla Düşülen (-)	8.130,75
TOPLAM (S.NO 1)		3.331.378,86

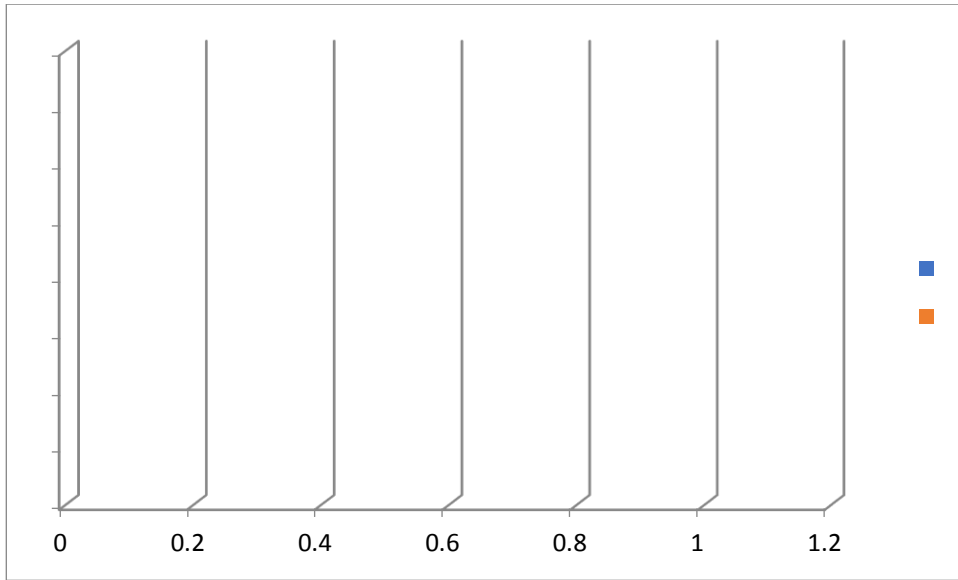

CARİ HARCAMALAR Ekonomik Düz.II.

HARCAMA ADI	ÖDENEK	HARCAMA	İMHA	DEVİR	GERÇEKLEŞME ORANI (%)
01.1-Memurlar	249.834,7 8	249.834,7 8	0,00	0,00	100
02.1-Memurlar	36.000,00	35.995,95	4,05	0,00	100
03.2-Tüketime Yönelik Mal ve Malzeme Alımı	49.946,00	49.946,00	0,00	0,00	100
03.3-Yolluklar	0,00	0,00	0,00	0,00	0
03.4-Görev Giderleri	0,00	0,00	0,00	0,00	0
03.4-Görev Giderleri (8)	0,00	0,00	0,00	0,00	0
03.5-Hizmet Alımları	8.250,06	8.250,06	0,00	0,00	100
03.7-Menkul Mal,Gayri maddi HaK Alım,Bakım ve Onarım Gid.	9.119,19	9.119,19	0,00	0,00	100
03.8-Gayrimenkul Mal.Bak.Onar.Gid.	4.000,00	3.964,00	36,00	0,00	99
06.7-Gayrimenkul Büyük.Onar.Gid (8)	110.000,0 0	0,00	0,00	110. 000,00	0
TOPLAM	467.150,0	357.109,9	40,05	110.	76

	3	8		000	
--	---	---	--	-----	--

TRANSFERLER HARCAMALAR Fonksiyonel- Ekonomik Düz.II.

HARCAMA ADI	ÖDENEK	HARCAMA	İMHA	DEVİR	GERÇEKLEŞME ORANI (%)
01.6.0-05.2 Hazine Yardımları	1.273.000,00	1.273.000,00	0,00	0,00	100
01.9.9-01.5 Diğer Personel	816.902,10	816.901,10	0,00	1,0	100
TOPLAM	2.089.902,1	2.089.901,1	0,0	1,0	100

AHLAT İLÇESİ MİLLİ EĞİTİM HİZMETLERİ

A- Mali Bilgiler : B

Yıl sonunda gerçekleşen bilgiler

ÖDENEKLER

S.NO	AÇIKLAMA	TUTAR
1.	Bütçe	288.000,00
2.	Bakanlık ve Diğer Resmi Kurumlar	0,00
3.	2019'dan Devir	295.388,31
4.	Ek Ödenek	250.000,00
5.	Aktarmayla Eklenen (+)	83.000,00
6.	Aktarmayla Düşülen (-)	0,00
TOPLAM		916.388,31

ÖDENEKLERİN YIL SONU DURUMU

S.NO	AÇIKLAMA	TUTAR
1.	Harcanan (5)	333.605,83
	Harcanan (8)	582.782,48
2.	2019'e Devreden (5)	00,00
	2019'e Devreden (8)	351.473,11
3.	İmha Edilen	0,00
4.	Aktarmayla Eklenen (+)	83.000,00
5.	Aktarmayla Düşülen (-)	0,00
TOPLAM		1.350.861,42

HARCAMA ADI	ÖDENEK	HARCAMA	İMHA	DEVİR	GERÇEKLEŞME ORANI (%)
03.02 Tüketime Yönelik Mal ve Malzeme Alımları	812,74	0,00	0,00	812,74	0
03.5 Hizmet Alımları	202.464,63	169.833,50	0,00	32.631,13	88
03.8 Gayrimenkul Mal Bakım ve Onarım Giderleri	333.605,83	333.605,83	0,00	0,00	100
06.01 Mamul Mal Alımları	8.000,00	0,00	0,00	8.000,00	0
TOPLAM	544.883,2	503.439,33	0,0	41.443,87	92

HARCAMA ADI	ÖDENEK	HARCAMA	İMHA	DEVİR	GERÇEKLEŞME ORANI (%)
09.2.2.18. Ahlat İlçesi Ortaöğretim Donatım Malzemesi Alımı	27,96	0,00	0,00	27,96	0
09.9.9.02 Ahlat İlçesi Öğretmen Evi Onarım Gideri	362,87	0,00	0,00	362,87	0
09.9.9.08 Ahlat 50 Yataklı Öğretmen Evi Yapım İşi.	250.000,00	0,00	0,00	250.000,00	0
TOPLAM	250.390,83	0,0	0,00	250.390,83	0

GÜROYMAK İLÇE ÖZEL İDARE MÜDÜRLÜĞÜ

I- GENEL BİLGİLER:

1- Fiziksel Yapı:

Bina, lojman, işyeri vb. Taşınmazlar hakkında tablo

İLÇESİ	GAYRİMENKULÜN ADI	KULLANIM AMACI VE ÖZELLİĞİ
Güroymak	Bina	İlçe Hükümet Konağı, 17 Lojman ve 1 İş yeri
Güroymak	Şantiye Binası	Özel İdare Şantiyesi
Güroymak	ARSA	1086,10 M ²

Teknik donanım, bilgisayar, faks, fotokopi, telefon vb. Ve diğer araç ve makine parkı,

BİRİM	PC	BİLGİSAYAR	YAZICI	KLİMA	FOTOKOPİ	FAKS
Özel İdare Müdürlüğü		1		1		

İLÇESİ	ARAÇ / DONANIM ADI	ADET	ÖZELLİĞİ
Güroymak	Greyder – (Volvo)	1	
Güroymak	Kepçe (JSP)	1	
Güroymak	Pikap (mitsubishi)	1	

2- İnsan Kaynakları:

Görevli personelin unvanlara göre dağılımı,

BİRİMLER	MEMUR					İŞÇİ		SÖZLEŞMELİ		TOPLAM
	G.İ.H.	T.H.	A.H.	S.H.	Y.H.	DAİMİ	GEÇİCİ	4/B	4/C	
	2					6	1			

S.NO	ADI SOYADI	DERECE/KADEME	ÜNVANI
1	Hayrettin GÜNAY	3/1	Müdür
2	Fatih COŞKUN	4/2	VHKİ
3	Muzaffer ÇELİK	İşçi	Gerçekleştirme Görevlisi
4	Avni PİŞKİN	İşçi	Şantiye Şefi
5	Mustafa ERDEĞER	İşçi	Greyder Operatörü
6	Nurettin UKUŞ	İşçi	Akaryakıtçı
7	Sadık KARDAŞ	İşçi	Bekçi
8	M. Nuri SÖZİÇEN	İşçi	Bekçi
9	Olca AKTAN	GEÇİCİ İŞÇİ	Operatör

A- Mali Bilgiler:

İLÇE ÖZEL İDARESİ

Yılsonunda gerçekleşen bilgiler bulunacaktır.

S.NO	AÇIKLAMA	TUTAR
1.	Bütçe	1.045.052,00
2.	Bakanlık ve Diğer Resmi Kurumlar	0,00
3.	2019'den Devir	354.389,74
4.	Ek Ödenek	1.888.585,00
5.	Aktarmayla Eklenen (-)	204.288,92
6.	Aktarmayla Düşülen (+)	4.288,92
TOPLAM		3.488.026,74

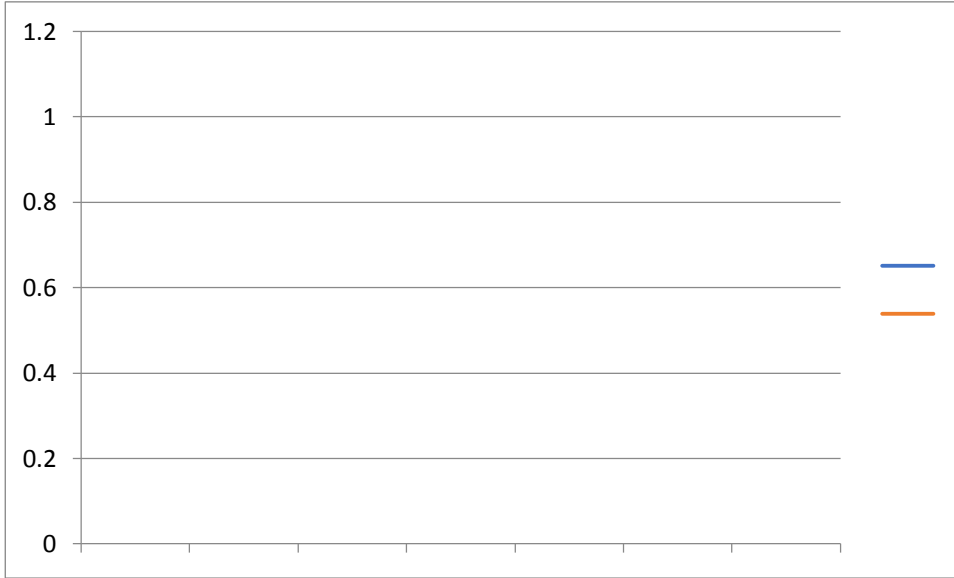

S.NO	AÇIKLAMA	TUTAR
1.	Harcanan (5)	2.069.981,44
	Harcanan (8)	1.254.472,05
2.	2019'e Devreden (5)	11.491,17
	2019'e Devreden (8)	118.616,81
3.	İmha Edilen	33.465,27
4.	Aktarmayla Eklenen (-)	204.288,92
5.	Aktarmayla Düşülen (+)	4.288,92
TOPLAM		3.488.026,74

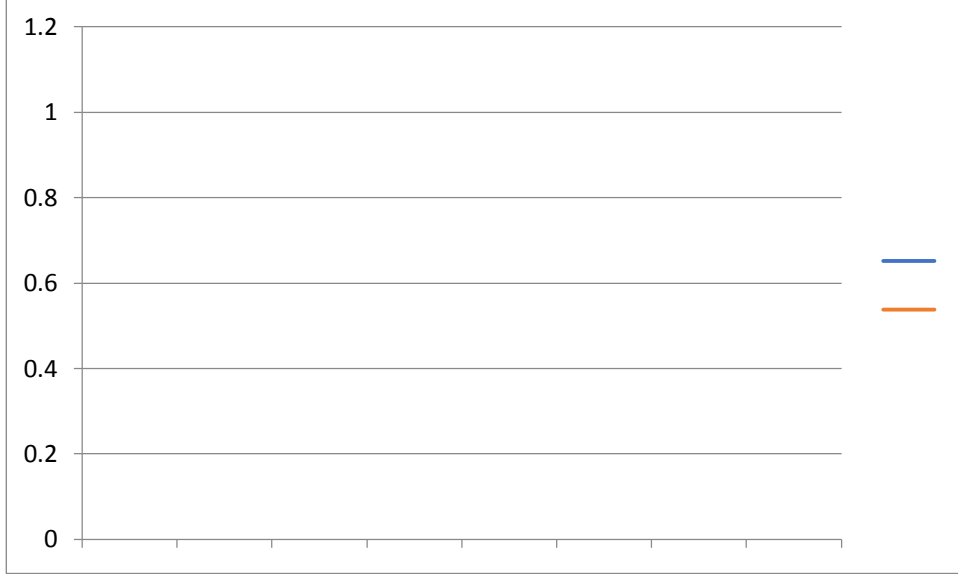

HARCAMA ADI	ÖDENEK	HARCAMA	İMHA	DEVİR	GERÇEKLEŞME ORANI (%)
01.1 MEMURLAR	147.038,92	147.038,92	0,00	0,00	%100
02.1 MEMURLAR	22.300,00	22.006,90	293,10	0,00	%100
03.2 Tüketime Yönelik Mal ve Malzeme Alımları	61.211,08	43.919,16	17.291,92	0,00	%71,75
03.3 Yolluklar	3.000,00	0,00	3.000,00	0,00	%0
03.4 GÖREV GİDERLERİ	500,00	0,00	500,00	0,00	%0
03.5 HİZMET ALIMLARI	7.500,00	4.645,25	2.854,75	0,00	%61,94
03.7 Menkul Mal, Gayri Maddi Hak Alım, Bakım ve Onarım Giderleri	8.500,00	1.976,50	6.523,50	0,00	%23,26
03.8 Gayri Menkul Mal Bakım Onarım Giderleri	3.000,00	0,00	3.000,00	0,00	%0
06.7 Gayrimenkul Büyük Onarım Giderleri	88.500,00	84.960,00	0,00	3.540,00	%96
TOPLAM	341.550,00	304.546,73	33.463,27	3.540,00	%89,18

GÜROYMAK İLÇESİ MİLLİ EĞİTİM HİZMETLERİ

A- Mali Bilgiler:

S.NO	AÇIKLAMA	TUTAR
1.	Bütçe	394.000,00
2.	Bakanlık ve Diğer Resmi Kurumlar	0,00
3.	2019'den Devir	265.887,08
4.	Ek Ödenek	0,00
5.	Aktarmayla Eklenen (-)	0,00
6.	Aktarmayla Düşülen (+)	0,00
TOPLAM		659.887,08

S.NO	AÇIKLAMA	TUTAR
1.	Harcanan (5)	442.394,71
	Harcanan (8)	90.926,96
2.	2019'e Devreden (5)	11.491,17
	2019'e Devreden (8)	115.074,24
3.	İmha Edilen	0,00
4.	Aktarmayla Eklenen (-)	0,00
5.	Aktarmayla Düşülen (+)	0,00
TOPLAM		659.887,08

HARCAMA ADI	ÖDENEK	HARCAMA	İMHA	DEVİR	GERÇEKLEŞME ORANI (%)
Tüketime Yönelik Mal ve Malzeme Alımları	55.200,63	55.191,94	0,00	8,69	%100
Hizmet Alımları	148.881,12	42.158,67	0,00	106.722,45	%28,32
Gayrimenkul Mal Bakım ve Onarım Giderleri	451.096,36	435.971,06	0,00	15.125,30	%96,65

HARCAMA ADI	ÖDENEK	HARCAMA	İMHA	DEVİR	GERÇEKLEŞME ORANI (%)
Hizmet Alımları	55.200,63	55.191,94	0,00	8,69	%100
Orta Öğretim, Donatım Malzemesi Alımı	0,00	0,00	0,00	0,00	%00
Gayrimenkul Mal Bakım ve Onarım Giderleri	451.096,36	435.971,06	0,00	15.125,30	%96,65

HIZAN İLÇE ÖZEL İDARE MÜDÜRLÜĞÜ

1- Fiziksel Yapı :

İLÇESİ	GAYRİMENKULÜN ADI	KULLANIM AMACI VE ÖZELLİĞİ
HIZAN	28 adet Lojman	Merkez YİBO. Milli Eğitime Tahsisli
HIZAN	Kaymakam Konutu	Kaymakam Makamına tahsisli
HIZAN	1949 Yapımlı eski Kaymakam Konutu	İlçe Özel İdare Müdürü'ne tahsisli
HIZAN	4 Katlı çok amaçlı Bina	Gençlik Merkezi
HIZAN	3 Katlı 6 Daireli Lojman	İlçe Milli Eğitim Personeline tahsisli
HIZAN	Merkez Şantiye Binası	Personel barınma ve araç parkı
HIZAN	Soğuksu Şantiyesi	2 Katlı Köy Konağı Tahsisli

İl Özel İdaresine ait ilçemizde Bulunan Gayrimenkuller:

Müdürlüğün bünyesinde bulunan teknik donanım, bilgisayar, faks, fotokopi, telefon vb. ve diğer araç ve makine parkı gibi bilgiler aşağıdaki tabloya doldurulacak

İLÇESİ	ARAÇ / DONANIM ADI	ADET	ÖZELLİĞİ
HIZAN	Masa Üstü Bilgisayar	3	Faal
HIZAN	Laptop Bilgisayar	1	Faal
HIZAN	Faks Makinesi	1	Çalışmıyor/Arızalı
HIZAN	Fotokopi Makinesi	1	Faal
HIZAN	Yazıcı Fotokopi,Faks Mak.	2	Faal
HIZAN	Yazıcı	1	Faal
HIZAN	Telefon makinesi	2	Faal
HIZAN	Klima	2	Faal

2- İnsan Kaynakları:

Müdürlükte görevli personelin unvanlara göre dağılımı gösterecekler.

S.NO	ADI SOYADI	DERECE/KADEME	ÜNVANI
1	Şiar GÜMÜŞ	1/5	İlçe Özel İdare Müdürü V.
2	Mehmet DURSUN	3/1	VHKİ.
3	Beşir MUVAFIK	4/2	VHKİ.

C- Mali Bilgiler :

HIZAN İLÇE ÖZEL İDARESİ

ÖDENEKLER

S.NO	AÇIKLAMA	TUTAR
1.	Bütçe	911.976,00
2.	Ek Ödenek	1.600.000,00
TOPLAM		2.511.976,00



CARİ HARCAMALAR Ekonomik Düz.II.

HARCAMA ADI	ÖDENEK	HARCAMA	İMHA	DEVİR
5- 01,1 Memurlar	122.843,99	122.843,99	-	-
5- 02,1 Memurlar	20.154,59	20.154,59	-	-
5-03,2 Tüketime Yönelik Mal ve M.	73.533,06	73.533,06	-	-
5- 03,3 Yolluklar	1.177,11	1.177,11	-	-
5- 03,5 Hizmet Alımları	6.519,00	6.519,00	-	-
5- 03,7 Bakım ve Onarım Gideri.	5.900,00	5.900,00	-	-
5- 03,8 G. Menkul Mal Bakım onar	13.983,00	13.983,00	-	-
8- 01,5 Diğer Personel	1.711.186,97	1.711.186,97	-	-

MİLLİ EĞİTİM HİZMETLERİ

A- Mali Bilgiler :

ÖDENEKLER

S.NO	AÇIKLAMA	TUTAR
1.	Bütçe	474.382,98
4.	Ek Ödenek	-
5.	Aktarmayla Eklenen (+)	-
6.	Aktarmayla Düşülen (-)	-
TOPLAM		474.382,98

ÖDENEKLERİN YIL SONU DURUMU

S.NO	AÇIKLAMA	TUTAR
1.	Harcanan (5)	474.382,98
2.	Aktarmayla Eklenen (+)	-
3.	Aktarmayla Düşülen (-)	-
TOPLAM		474.382,98

CARİ HARCAMALAR Ekonomik Düz.II.

HARCAMA ADI	ÖDENEK	HARCAMA	İMHA	DEVİR
5- 03,2 Tüketime yönelik mal ve malzeme alımları	1.167,64	1.167,64	-	-
5-03,5 Hizmet alımları	425.247,78	425.247,78	-	-
5-03,8 İlköğretim Hizmeti Bakım ve Onarım Giderleri	-	-	-	-
8-03,8 İlköğretim Hizmeti Bakım ve Onarım Giderleri	-	-	-	-
8-03,5 Hizmet Alımları	-	-	-	-
8-03,2 Tüketime yönelik mal ve malzeme alımları	-	-	-	-

MUTKİ İLÇE ÖZEL İDARE MÜDÜRLÜĞÜ

1- Fiziksel Yapı :

Bina, lojman, işyeri vb. Taşınmazlar hakkında tablo

İLÇESİ	GAYRİMENKULÜN ADI	KULLANIM AMACI VE ÖZELLİĞİ
MUTKİ	1 ADET LOJMAN	ÖZEL İDARE MÜDÜRLÜĞÜ HİZMET BİNASI

Teknik donanım, bilgisayar, faks, fotokopi, telefon vb. Ve diğer araç ve makine parkı,

BİRİM	PC	DİZÜSTÜ	YAZICI	TARAYICI	FOTOKOPİ	FAKS
MUTKİ İLÇE ÖZEL İDARE MÜDÜRLÜĞÜ	-	-	-	-	-	-

İLÇESİ	ARAÇ / DONANIM ADI	ADET	ÖZELLİĞİ
MUTKİ	FAKS	1	
MUTKİ	BİLGİSAYAR	4	
MUTKİ	FOTOKOPİ MAKİNASI	1	
MUTKİ	YAZICI	4	
MUTKİ	TELEFON	2	

2- İnsan Kaynakları :

Görevli personelin unvanlara göre dağılımı,

BİRİMLER	MEMUR					İŞÇİ		SÖZLEŞMELİ		TOPLAM
	G.İ.H.	T.H.	A.H.	S.H.	Y.H.	DAİMİ	GEÇİCİ	4/B	4/C	
MUTKİ İLÇE ÖZEL İDARE MÜDÜRLÜĞÜ	3	-	-	-	1	-	-	-	-	4

S.NO	ADI SOYADI	DERECE/KADEME	ÜNVANI
1	ERKAN COŞKUN	1/4	Müdür
2	TAHSİN AY	2/6	VHKİ
3	MASUM DALGA	2/3	HİZMETLİ
4	M.HÜSEYİN KAYA	3/3	VHKİ

3- Sunulan Hizmetler :

II- FAALİYETLERE İLİŞKİN BİLGİ VE DEĞERLENDİRMELER :

A- Mali Bilgiler :

Yıl sonunda gerçekleşen bilgiler bulunacaktır.

ÖDENEKLER

S.NO	AÇIKLAMA	TUTAR
1.	Bütçe	822.901,00
2.	Bakanlık ve Diğer Resmi Kurumlar	2.140.480,00
3.	2018'dan Devir	841.329,86
4.	Ek Ödenek	0,00
5.	Aktarmayla Eklenen (+)	1.263.736,77
6.	Aktarmayla Düşülen (-)	57.305,78
7.	Yılı İçinde Devredilen	220.682,94
TOPLAM		4.790.458,91

ÖDENEKLERİN YIL SONU DURUMU

S.NO	AÇIKLAMA	TUTAR
1.	Harcanan (5)	2.503.318,22
	Harcanan (8)	2.286.847,66
2.	2020'a Devreden (5)	0,00
	2020'a Devreden (8)	220.682,94
3.	İmha Edilen	0,00
4.	Aktarmayla Eklenen (+)	1.263.736,77
5.	Aktarmayla Düşülen (-)	57.305,78
TOPLAM		4.790.165,88

CARİ HARCAMALAR Ekonomik Düz.II.

HARCAMA ADI	ÖDENEK	HARCAMA	İMHA	DEVİR	GERÇEKLEŞME ORANI (%)
01.1 TEMEL MAAŞLAR	340.065,79	340.065,79	-----	-----	% 100
02.1 SOSYAL GÜVENLİK PRİMİ ÖDEELERİ	50.920,98	50.920,98	-----	-----	% 100
03.2 DİĞER GENEL HİZMETLER KIRTASIYE-BÜRO MALZ.SU ALIMI-DİĞER YAYIN ALIMI-YAKACAK-ELEKTRİK VB.)	119.100,00	118.905,44	-----	-----	% 99
03.3 DİĞER GENEL HİZMETLER YURTİÇİ GEÇİCİ VE TEDAVİ YOLLUĞU	6.000,00	5.931,53	-----	-----	% 99
03.4 DİĞER GENEL HİZMETLER VERGİ ÖDEMELERİ	816,00	816,00	-----	-----	% 100
03.5 DİĞER GENEL HİZMETLER TELEFON ABONELİK-İTERNET-İLAN VE HİZMET BİNASI GİDERLERİ	4.608,97	4.608,97	-----	-----	% 100
03.7 DİĞER GENEL HİZMETLER BÜRO MALZEMELERİ- DAYANIKLI MAL VE MALZEME ALIMLARI	7.080,00	7.080,00	-----	-----	% 100

TRANSFERLER HARCAMALAR Fonksiyonel- Ekonomik Düz.II.

HARCAMA ADI	ÖDENEK	HARCAMA	İMHA	DEVİR	GERÇEKLEŞME ORANI (%)
05.03 MEMURLARIN ÖĞLEN YEMEĞİNE YARDIM	----	-	-----	-	----
05.02 MAHALLİ İDARELERE HAZİNE YARDIMLARI	1.474.251,00	1.474.250,00	-	-	% 100

TATVAN İLÇE ÖZEL İDARE MÜDÜRLÜĞÜ

1- Fiziksel Yapı :

Bina, lojman, işyeri vb. Taşınmazlar hakkında tablo

İLÇESİ	GAYRİMENKULÜN ADI	KULLANIM AMACI VE ÖZELLİĞİ
TATVAN	KAYMAKAMLIK LOJMANI	KAYMAKAM EVİ

Teknik donanım, bilgisayar, faks, fotokopi, telefon vb. Ve diğer araç ve makine parkı,

İLÇESİ	ARAÇ / DONANIM ADI	ADET	ÖZELLİĞİ
TATVAN	Fotokopi Makinesi	1	Olivetti 16MF
TATVAN	Telefon Makinesi	2	Atlantis
TATVAN	Bilgisayar	4	2 Adet Hp + 2 Adet Asus
TATVAN	Faks	1	Panasonic
TATVAN	Tarayıcı	1	
TATVAN	Grayder	1	
TATVAN	Jcb	1	
TATVAN	Kepçe	1	
TATVAN	Pick-ap	1	
TATVAN	Kamyon	1	

2- İnsan Kaynakları :

Görevli personelin unvanlara göre dağılımı,

BİRİMLER	MEMUR					İŞÇİ		SÖZLEŞMELİ		TOPLAM
	G.İ.H.	T.H.	A.H.	S.H.	Y.H.	DAİMI	GEÇİCİ	4/B	4/C	
	1		2			4			2	9

S.NO	ADI SOYAIDI	DERECE/KADEME	ÜN VANI
1	İzzettin NURDUHAN	1/4	İlçe Özel idare Müd V.
2	Muzaffer AKBAŞ	2/5	V.H.K.İ.
3	Sakine BAYRAK	2/5	V.H.K.İ.
4	M.Muhip ADA		İşçi (Sihhi Tesisat Usta Başı)
5	Mustafa YILMAZ		İşçi (Şantiye Şefi)

6	M.Kadri ÜREGİL		İşçi (Operatör)
7	Servet BAYRAK		İşçi (Operatör)
8	Çetin UYGUN		Sözleşmeli İşçi
9	Binami AKBAŞ		Sözleşmeli İşçi

3- Sunulan Hizmetler :

a. İl özel idaresinin, belediye ve köyler dâhil olmak üzere il genelindeki görev ve sorumlulukları; sağlık, tarım, sanayi ve ticaret, ilin çevre düzeni planı, bayındırlık ve iskân, toprağın korunması, erozyonun önlenmesi, kültür, sanat, turizm, sosyal hizmet ve yardımlar, yoksullara mikro kredi verilmesi, çocuk yuvaları ve yetiştirme yurtları; ilk ve orta öğretim kurumlarının arsa temini, binalarının yapım, bakım ve onarım ile diğer ihtiyaçlarının karşılanmasına ilişkin hizmetlerdir.

b. İl özel idareleri, belediye sınırları dışında olmak koşuluyla; imar, yol, su, kanalizasyon, katı atık, çevre, acil yardım ve kurtarma, orman köylerinin desteklenmesi, ağaçlandırma, park ve bahçe tesisine ilişkin hizmetleri yapmakla görevli ve yetkilidir.

İl özel idaresi, kısaca, köylere yönelik hizmetlerle, belediye sınırları dışında kalan alanların alt yapı, katı atık, çevre, imar vb. faaliyetleri, belediyelerin kendi sınırları içinde yapmakta oldukları işler gibi, yürütmekle yetkili ve sorumlu kılınmıştır.

2005 yılında Köy Hizmetleri Genel Müdürlüğü'nün ortadan kaldırılmasıyla birlikte, bu genel müdürlüğün il kuruluşları il özel idarelerine bağlanmış ve böylece köye yönelik hizmetler de özel idarelerin temel görevleri arasında yer almıştır.

İl özel idarelerine verilen görevlerin büyük bir kısmı, aynı zamanda ilgili bakanlıkların (Millî Eğitim, Sağlık, Tarım, Kültür ve Turizm, Sanayi ve Ticaret Bakanlıkları vb.) ve başka merkezi yönetim kuruluşlarının da görev ve yetkileri arasında yer almaktadır. Dolayısıyla il özel idarelerinin belirtilen bu görevlerinde etkili olabilmesi, ilgili bakanlık ve diğer kamu kuruluşlarının bu konulardaki yetkilerini, bir yasal düzenleme ile il özel idarelerince devretmesi veya onlarla paylaşması ve bunlara bağlı olarak gerekli mali kaynakların sağlanmasıyla olanaklıdır.

II- FAALİYETLERE İLİŞKİN BİLGİ VE DEĞERLENDİRMELER :

D- Mali Bilgiler :

İLÇE ÖZEL İDARESİ

Yıl sonunda gerçekleşen bilgiler bulunacaktır.

ÖDENEKLER

S.NO	AÇIKLAMA	TUTAR
1.	Bütçe	423.164,00
2.	Bakanlık ve Diğer Resmi Kurumlar	2.269.251,20
3.	2018'den Devir	357.978,94
4.	Ek Bütçe	666.000,00
5.	Aktarmayla Eklenen (+)	1.214.125,45
6.	Aktarmayla Düşülen (-)	59.125,45
TOPLAM		4.871.035,34

ÖDENEKLERİN YIL SONU DURUMU

S.NO	AÇIKLAMA	TUTAR
1.	Harcanan (5)	2.240.014,30
	Harcanan (8)	2.421.845,34
2.	2020'e Devreden (5)	0,00
	2020'e Devreden (8)	205.484,80
3.	İmha Edilen	0,00
4.	Aktarmayla Eklenen (+)	1.214.125,45
5.	Aktarmayla Düşülen (-)	59.125,45
TOPLAM		4.871.035,34

CARİ HARCAMALAR Ekonomik Düz.II.

EKONOMİK II. DÜZ.	AÇIKLAMA	ÖDENEK	HARCAMA	İMHA	DEVİR	GERÇEKLEŞME ORANI (%)
01.01	Memurlar	251.000,15	251.000,15	0,00	0,00	100
02.01	Memurlar	39.066,64	39.066,64	0,00	0,00	100
03.02	Tüketime Yönelik Mal Ve Malzeme Alımları	88.989,66	88.989,66	0,00	0,00	100
03.03	Yolluklar	0	0	0,00	0,00	0
03.04	Görev Giderleri	0	0	0,00	0,00	0
03.05	Hizmet Alımları	5.790,25	5.790,25	0,00	0,00	100
03.07	Menkul Mal,Gayrimaddi Hak Alım, Bakım Ve Onarım Giderleri	5.808,30	1.658,60	0,00	0,00	28
03.08	Gayrimenkul Mal Bakım Ve Onarım Giderleri	32.509,00	32.509,00	0,00	0,00	100
TOPLAM		423.164,00	419.014,30	0,00	0,00	98

YATIRIM HARCAMALAR Fonksiyonel- Ekonomik Düz.II.

FONKSİYONEL FİNANS EKONOMİK II. DÜZ.	AÇIKLAMA	ÖDENEK	HARCAMA	İMHA	DEVİR	GERÇEKLEŞME ORANI (%)
02.2.0.00-08-06.7	Sivil Savunma, Gayrimenkul Büyük Onarım Gideri	466.824,87	466.824,87	0,00	0,00	100
03.9.9.00-08-06.7	Gayrimenkul Büyük Onarım Gideri	65.000,00	59.974,00	0,00	5.026,00	92
08.4.0.00-08-06.7	Dinlenme, Kültür ve Din Hizmetleri,	200.000,00	0,00	0,00	200.000,00	0
TOPLAM		731.824,87	526.798,87	0,00	205.026,00	71

TRANSFERLER HARCAMALAR Fonksiyonel- Ekonomik Düz.II.

FONKSİYONEL FİNANS EKONOMİK II. DÜZ.	AÇIKLAMA	ÖDENEK	HARCAMA	İMHA	DEVİR	GERÇEKLEŞME ORANI (%)
01.6.0.00-05-05.02	Hazine Yardımları (Mahalli İdare Yardımları)	1.446.000,00	1.446.000,00	0,00	0,00	100
01.9.9.00-08-01.05	Diğer Personel (Muhtar Maaşları)	1.895.500,00	1.895.046,47	0,00	458,80	99
TOPLAM		3.341.500,00	3.341.046,47	0,00	458,80	100

TATVAN İLÇESİ MİLLİ EĞİTİM HİZMETLERİ

A- Mali Bilgiler :

Yıl sonunda gerçekleşen bilgiler

ÖDENEKLER

S.NO	AÇIKLAMA	TUTAR
1.	Bütçe	742.000,00
2.	Bakanlık ve Diğer Resmi Kurumlar	0,00
3.	2018 'den Devir	31.781,68
4.	Ek Ödenek	0,00
5.	Aktarmayla Eklenen (+)	0,00
6.	Aktarmayla Düşülen (-)	22.950,47
TOPLAM		750.831,21

ÖDENEKLERİN YIL SONU DURUMU

S.NO	AÇIKLAMA	TUTAR
1.	Harcanan (5)	750.325,60
	Harcanan (8)	0,00
2.	2020'e Devreden (5)	191,50
	2020'e Devreden (8)	314,11
3.	İmha Edilen	0,00
4.	Aktarmayla Eklenen (+)	0,00
5.	Aktarmayla Düşülen (-)	22.950,47
TOPLAM		750.831,21

CARİ HARCAMALAR Ekonomik Düz.II.

EKONOMİK II. DÜZ.	AÇIKLAMA	ÖDENEK	HARCAMA	İMHA	DEVİR	GERÇEKLEŞME ORANI (%)
05-03.02	Tüketime Yönelik Mal Ve Malzeme Alımları	314,11	0,00	0,00	314,11	0
05-03.08	Gayrimenkul Mal Bakım Ve Onarım Giderleri	750.517,10	750.325,60	0,00	191,50	99
TOPLAM		750.831,21	750.325,60	0,00	505,61	99

TASARIM VE HAZIRLAYAN

Enes KAPLAN

Bilgi İşlem Sorumlusu